

**ΔΙΑΚΗΡΥΞΗ (01/ΚΜ/2021)**

**ΑΝΟΙΚΤΗΣ ΔΙΑΔΙΚΑΣΙΑΣ μέσω ΕΣΗΔΗΣ με κωδικό: [105510]
ΜΕ ΚΡΙΤΗΡΙΟ: την πλέον συμφέρουσα από οικονομική άποψη
προσφορά βάσει τιμής
(του άρθρου 27 του Ν.4412/16)**

για την «**Προμήθεια και τοποθέτηση συστήματος ασύρματης μεταφοράς εικόνας από την αποικία των ερωδιών στο παραποτάμιο δάσος καθώς επίσης και από μία φωλιά πελαργών, στο Κέντρο Πληροφόρησης**» και για την «**Προμήθεια και τοποθέτηση μετεωρολογικού σταθμού και σταθμημέτρου στη Λίμνη Δοϊράνη**» με ανοικτή διαδικασία μέσω ΕΣΗΔΗΣ και με κριτήριο κατακύρωσης την πλέον συμφέρουσα από οικονομική άποψη προσφορά βάσει τιμής, σύμφωνα με τους όρους της παρούσης και των Παραρτημάτων της, συνολικής δαπάνης ογδόντα τριών χιλιάδων εννιακοσίων ευρώ «83.900,00€» μη συμπεριλαμβανομένου ΦΠΑ (104.036,00€ συμπεριλαμβανομένου ΦΠΑ 24%).

Αναθέτουσα Αρχή	ΦΟΡΕΑΣ ΔΙΑΧΕΙΡΙΣΗΣ ΛΙΜΝΗΣ ΚΕΡΚΙΝΗΣ
Αντικείμενο Διαγωνισμού	Προμήθεια και τοποθέτηση συστήματος ασύρματης μεταφοράς εικόνας από την αποικία των ερωδιών στο παραποτάμιο δάσος καθώς επίσης και από μία φωλιά πελαργών, στο Κέντρο Πληροφόρησης και Προμήθεια και τοποθέτηση μετεωρολογικού σταθμού και σταθμημέτρου στη Λίμνη Δοϊράνη
CPV	38651600-9 (Ψηφιακές κάμερες) 32344210-1 (Εξοπλισμός ασύρματης επικοινωνίας) 09331200-0 (Ηλιακά φωτοβολταϊκά στοιχεία) 34928210-3 (Ξύλινοι πάσσαλοι) 44316000-8 (Σιδηρικά είδη) 34928220-6 (Στοιχεία περίφραξης) 38127000-1 (Μετεωρολογικοί σταθμοί) 38420000-5 (Όργανα μέτρησης ροής, στάθμης και πίεσης υγρών και αερίων) 48822000-6 (Εξυπηρετητές ηλεκτρονικών υπολογιστών)
Συνολικός προϋπολογισμός διαγωνισμού	104.036,00 € συμπεριλαμβανομένου ΦΠΑ (83.900,00€ μη συμπεριλαμβανομένου ΦΠΑ)
Διαδικασία Ανάθεσης	Ανοικτή Διαδικασία μέσω ΕΣΗΔΗΣ (άρθρο 27 Ν.4412/2016)
Κριτήριο Ανάθεσης	Πλέον συμφέρουσα από οικονομική άποψη προσφορά βάσει τιμής
Καταληκτική Ημερομηνία και Ώρα Υποβολής Προσφορών	01-03-2021 14:00
Τόπος Διενέργειας	Ο διαγωνισμός θα πραγματοποιηθεί με χρήση της πλατφόρμας του ΕΣΗΔΗΣ μέσω της διαδικτυακής πύλης www.promitheus.gov.gr
Ημερομηνία & Ώρα Διενέργειας	05-03-2021 12:00
Ισχύς προσφορών	Έξι (6) μήνες από την επόμενη της ημερομηνίας διενέργειας του διαγωνισμού.
Διάρκεια σύμβασης	18 μήνες - Τμήμα 1 6 μήνες - Τμήμα 2
Αριθμός Πρωτ. Διακήρυξης	84 / 04-02-2021
Ημερομηνία καταχώρησης της Προκήρυξης (Περίληψη της	04-02-2021 / 21PROC008094244

Διακήρυξης) της Σύμβασης στο ΚΗΜΔΗΣ / ΑΔΑΜ	
---	--

Περιεχόμενα

ΠΕΡΙΕΧΟΜΕΝΑ.....	4
1. ΑΝΑΘΕΤΟΥΣΑ ΑΡΧΗ ΚΑΙ ΑΝΤΙΚΕΙΜΕΝΟ ΣΥΜΒΑΣΗΣ	6
1.1 ΣΤΟΙΧΕΙΑ ΑΝΑΘΕΤΟΥΣΑΣ ΑΡΧΗΣ	6
1.2 ΣΤΟΙΧΕΙΑ ΔΙΑΔΙΚΑΣΙΑΣ-ΧΡΗΜΑΤΟΔΟΤΗΣΗ	7
1.3 ΣΥΝΟΠΤΙΚΗ ΠΕΡΙΓΡΑΦΗ ΦΥΣΙΚΟΥ ΚΑΙ ΟΙΚΟΝΟΜΙΚΟΥ ΑΝΤΙΚΕΙΜΕΝΟΥ ΤΗΣ ΣΥΜΒΑΣΗΣ	7
1.4 ΘΕΣΜΙΚΟ ΠΛΑΙΣΙΟ	9
1.5 ΠΡΟΘΕΣΜΙΑ ΠΑΡΑΛΑΒΗΣ ΠΡΟΣΦΟΡΩΝ ΚΑΙ ΔΙΕΝΕΡΓΕΙΑ ΔΙΑΓΩΝΙΣΜΟΥ	11
1.6 ΔΗΜΟΣΙΟΤΗΤΑ	11
1.7 ΑΡΧΕΣ ΕΦΑΡΜΟΖΟΜΕΝΕΣ ΣΤΗ ΔΙΑΔΙΚΑΣΙΑ ΣΥΝΑΨΗΣ	12
2. ΓΕΝΙΚΟΙ ΚΑΙ ΕΙΔΙΚΟΙ ΟΡΟΙ ΣΥΜΜΕΤΟΧΗΣ	13
2.1 ΓΕΝΙΚΕΣ ΠΛΗΡΟΦΟΡΙΕΣ	13
2.1.1 Έγγραφα της σύμβασης.....	13
2.1.2 Επικοινωνία - Πρόσβαση στα έγγραφα της Σύμβασης.....	13
2.1.3 Παροχή Διευκρινίσεων.....	13
2.1.4 Γλώσσα	14
2.1.5 Εγγυήσεις.....	14
2.2 ΔΙΚΑΙΩΜΑ ΣΥΜΜΕΤΟΧΗΣ - ΚΡΙΤΗΡΙΑ ΠΟΙΟΤΙΚΗΣ ΕΠΙΛΟΓΗΣ	15
2.2.1 Δικαίωμα συμμετοχής	15
2.2.2 Εγγύηση συμμετοχής.....	16
2.2.3 Λόγοι αποκλεισμού	16
2.2.4 Καταλληλότητα άσκησης επαγγελματικής δραστηριότητας	20
2.2.5 Οικονομική και χρηματοοικονομική επάρκεια	20
2.2.6 Τεχνική και επαγγελματική ικανότητα	21
2.2.7 Στήριξη στην ικανότητα τρίτων.....	21
2.2.8 Κανόνες απόδειξης ποιοτικής επιλογής	22
2.2.8.1 Προκαταρκτική απόδειξη κατά την υποβολή προσφορών	22
2.2.8.2 Αποδεικτικά μέσα	23
2.3 ΚΡΙΤΗΡΙΑ ΑΝΑΘΕΣΗΣ.....	28
2.3.1 Κριτήριο ανάθεσης	28
2.4 ΚΑΤΑΡΤΙΣΗ - ΠΕΡΙΕΧΟΜΕΝΟ ΠΡΟΣΦΟΡΩΝ	28
2.4.1 Γενικοί όροι υποβολής προσφορών	28
2.4.2 Χρόνος και Τρόπος υποβολής προσφορών	28
2.4.3 Περιεχόμενα Φακέλου «Δικαιολογητικά Συμμετοχής- Τεχνική Προσφορά».....	31
2.4.3.1 Δικαιολογητικά Συμμετοχής.....	31
2.4.3.2 Τεχνική Προσφορά	31
2.4.4 Περιεχόμενα Φακέλου «Οικονομική Προσφορά» / Τρόπος σύνταξης και υποβολής οικονομικών προσφορών	31
2.4.5 Χρόνος ισχύος των προσφορών	32
2.4.6 Λόγοι απόρριψης προσφορών	32
3. ΔΙΕΝΕΡΓΕΙΑ ΔΙΑΔΙΚΑΣΙΑΣ - ΑΞΙΟΛΟΓΗΣΗ ΠΡΟΣΦΟΡΩΝ	34
3.1 ΑΠΟΣΦΡΑΓΙΣΗ ΚΑΙ ΑΞΙΟΛΟΓΗΣΗ ΠΡΟΣΦΟΡΩΝ	34
3.1.1 Ηλεκτρονική αποσφράγιση προσφορών.....	34
3.1.2 Αξιολόγηση προσφορών.....	34
3.2 ΠΡΟΣΚΛΗΣΗ ΥΠΟΒΟΛΗΣ ΔΙΚΑΙΟΛΟΓΗΤΙΚΩΝ ΠΡΟΣΩΡΙΝΟΥ ΑΝΑΔΟΧΟΥ - ΔΙΚΑΙΟΛΟΓΗΤΙΚΑ ΠΡΟΣΩΡΙΝΟΥ ΑΝΑΔΟΧΟΥ.....	35
3.3 ΚΑΤΑΚΥΡΩΣΗ - ΣΥΝΑΨΗ ΣΥΜΒΑΣΗΣ	37
3.4 ΠΡΟΔΙΚΑΣΤΙΚΕΣ ΠΡΟΣΦΥΓΕΣ - ΠΡΟΣΩΡΙΝΗ ΔΙΚΑΣΤΙΚΗ ΠΡΟΣΤΑΣΙΑ	38
3.5 ΜΑΤΑΙΩΣΗ ΔΙΑΔΙΚΑΣΙΑΣ	40
4. ΟΡΟΙ ΕΚΤΕΛΕΣΗΣ ΤΗΣ ΣΥΜΒΑΣΗΣ	42
4.1 ΕΓΓΥΗΣΙΣ (ΚΑΛΗΣ ΕΚΤΕΛΕΣΗΣ, ΠΡΟΚΑΤΑΒΟΛΗΣ, ΚΑΛΗΣ ΛΕΙΤΟΥΡΓΙΑΣ)	42

4.2	ΣΥΜΒΑΤΙΚΟ ΠΛΑΙΣΙΟ - ΕΦΑΡΜΟΣΤΕΑ ΝΟΜΟΘΕΣΙΑ	43
4.3	ΌΡΟΙ ΕΚΤΕΛΕΣΗΣ ΤΗΣ ΣΥΜΒΑΣΗΣ	43
4.4	ΥΠΕΡΓΟΛΑΒΙΑ	43
4.5	ΤΡΟΠΟΠΟΙΗΣΗ ΣΥΜΒΑΣΗΣ ΚΑΤΑ ΤΗ ΔΙΑΡΚΕΙΑ ΤΗΣ	44
4.6	ΔΙΚΑΙΩΜΑ ΜΟΝΟΜΕΡΟΥΣ ΛΥΣΗΣ ΤΗΣ ΣΥΜΒΑΣΗΣ	44
5.	ΕΙΔΙΚΟΙ ΟΡΟΙ ΕΚΤΕΛΕΣΗΣ ΤΗΣ ΣΥΜΒΑΣΗΣ	45
5.1	ΤΡΟΠΟΣ ΠΛΗΡΩΜΗΣ	45
5.2	ΚΗΡΥΞΗ ΟΙΚΟΝΟΜΙΚΟΥ ΦΟΡΕΑ ΕΚΠΤΩΤΟΥ – ΚΥΡΩΣΕΙΣ	46
1.6.	ΔΙΟΙΚΗΤΙΚΕΣ ΠΡΟΣΦΥΓΕΣ ΚΑΤΑ ΤΗ ΔΙΑΔΙΚΑΣΙΑ ΕΚΤΕΛΕΣΗΣ ΤΩΝ ΣΥΜΒΑΣΕΩΝ.....	47
1.6.	ΔΙΚΑΣΤΙΚΗ ΕΠΙΛΥΣΗ ΔΙΑΦΟΡΩΝ	48
6.	ΕΙΔΙΚΟΙ ΟΡΟΙ ΕΚΤΕΛΕΣΗΣ	49
6.1	ΧΡΟΝΟΣ ΠΑΡΑΔΟΣΗΣ ΥΛΙΚΩΝ	49
6.2	ΠΑΡΑΛΑΒΗ ΥΛΙΚΩΝ – ΧΡΟΝΟΣ ΚΑΙ ΤΡΟΠΟΣ ΠΑΡΑΛΑΒΗΣ ΥΛΙΚΩΝ	49
6.3	ΑΠΟΡΡΙΨΗ ΠΑΡΑΔΟΤΕΩΝ – ΑΝΤΙΚΑΤΑΣΤΑΣΗ	51
6.4	ΕΓΓΥΗΜΕΝΗ ΛΕΙΤΟΥΡΓΙΑ ΠΡΟΜΗΘΕΙΑΣ	51
6.5	ΑΝΑΠΡΟΣΑΡΜΟΓΗ ΤΙΜΗΣ	52
6.6	ΚΑΤΑΓΕΛΙΑ ΤΗΣ ΣΥΜΒΑΣΗΣ- ΥΠΟΚΑΤΑΣΤΑΣΗ ΑΝΑΔΟΧΟΥ	52
	ΠΑΡΑΡΤΗΜΑΤΑ	53
	ΠΑΡΑΡΤΗΜΑ Ι. ΑΝΑΛΥΤΙΚΗ ΠΕΡΙΓΡΑΦΗ ΦΥΣΙΚΟΥ ΚΑΙ ΟΙΚΟΝΟΜΙΚΟΥ ΑΝΤΙΚΕΙΜΕΝΟΥ ΤΗΣ ΣΥΜΒΑΣΗΣ - ΠΙΝΑΚΕΣ ΣΥΜΜΟΡΦΩΣΗΣ/ΤΕΧΝΙΚΕΣ ΠΡΟΔΙΑΓΡΑΦΕΣ.....	54
	ΠΑΡΑΡΤΗΜΑ ΙΙ –ΤΕΥΔ	69
	ΠΑΡΑΡΤΗΜΑ ΙΙΙ – ΥΠΟΔΕΙΓΜΑ ΟΙΚΟΝΟΜΙΚΗΣ ΠΡΟΣΦΟΡΑΣ.....	92
	ΠΑΡΑΡΤΗΜΑ ΙV – ΥΠΟΔΕΙΓΜΑΤΑ ΕΓΓΥΗΤΙΚΩΝ ΕΠΙΣΤΟΛΩΝ	96
	ΠΑΡΑΡΤΗΜΑ V-ΣΧΕΔΙΟ ΣΥΜΒΑΣΗΣ	99
	ΠΑΡΑΡΤΗΜΑ VI- ΜΕΛΕΤΗ ΕΓΚΑΤΑΣΤΑΣΗΣ ΚΑΙ ΛΕΙΤΟΥΡΓΙΑΣ ΣΥΣΤΗΜΑΤΟΣ ΑΣΥΡΜΑΤΗΣ ΜΕΤΑΦΟΡΑΣ ΕΙΚΟΝΑΣ ΑΠΟ ΤΙΣ ΑΠΟΙΚΙΕΣ ΠΟΥΛΙΩΝ ΤΗΣ ΛΙΜΝΗΣ ΚΕΡΚΙΝΗΣ ΣΤΟ ΚΕΝΤΡΟ ΠΛΗΡΟΦΟΡΗΣΗΣ.....	110
	ΠΑΡΑΡΤΗΜΑ VII-ΕΝΤΥΠΟ ΠΡΟΔΙΚΑΣΤΙΚΗΣ ΠΡΟΣΦΥΓΗΣ (Π.Δ. 39/2017)	131

1. ΑΝΑΘΕΤΟΥΣΑ ΑΡΧΗ ΚΑΙ ΑΝΤΙΚΕΙΜΕΝΟ ΣΥΜΒΑΣΗΣ

1.1 Στοιχεία Αναθέτουσας Αρχής

Επωνυμία	Φορέας Διαχείρισης Λίμνης Κερκίνης
Ταχυδρομική διεύθυνση	Κερκίνη
Πόλη	ΚΑΤΩ ΠΟΡΟΪΑ
Ταχυδρομικός Κωδικός	620 55
Χώρα ¹	
Κωδικός NUTS ²	
Τηλέφωνο	2327028004
Φαξ	2327028005
Ηλεκτρονικό Ταχυδρομείο	info@kerkini.gr
Αρμόδιος για πληροφορίες ³	Ναζηρίδης Θόδωρος
Γενική Διεύθυνση στο διαδίκτυο (URL)	www.kerkini.gr
Διεύθυνση του προφίλ αγοραστή στο διαδίκτυο (URL) ⁴	

Είδος Αναθέτουσας Αρχής

Η Αναθέτουσα Αρχή είναι Μη Κεντρική Αναθέτουσα Αρχή και ανήκει στην Γενική Κυβέρνηση (Υποτομέας Κεντρικής Κυβέρνησης).

Κύρια δραστηριότητα Α.Α.

Η κύρια δραστηριότητα της Αναθέτουσας Αρχής είναι το Περιβάλλον.

Στοιχεία Επικοινωνίας

- α) Τα έγγραφα της σύμβασης είναι διαθέσιμα για ελεύθερη, πλήρη, άμεση & δωρεάν ηλεκτρονική πρόσβαση μέσω της διαδικτυακής πύλης www.promitheus.gov.gr του Ε.Σ.Η.ΔΗ.Σ.
- β) Κάθε είδους επικοινωνία και ανταλλαγή πληροφοριών πραγματοποιείται μέσω της διαδικτυακής πύλης www.promitheus.gov.gr του Ε.Σ.Η.ΔΗ.Σ.
- γ) Περαιτέρω πληροφορίες είναι διαθέσιμες από :
από τον ανωτέρω αρμόδιο για πληροφορίες: Ναζηρίδης Θόδωρος, στη διεύθυνση ηλεκτρονικού ταχυδρομείου info@kerkini.gr, naziridis@kerkini.gr και στο τηλέφωνο 2327028004.

¹ Μόνο για συμβάσεις άνω των ορίων

² Μόνο για συμβάσεις άνω των ορίων

³ Συμπληρώνεται το όνομα, η διεύθυνση, ο αριθμός τηλεφώνου και τηλεομοιοτυπικού μηχανήματος (FAX), η διεύθυνση ηλεκτρονικού ταχυδρομείου (e-mail) της υπηρεσίας που διενεργεί τον διαγωνισμό, καθώς και ο αρμόδιος υπάλληλος της υπηρεσίας αυτής, άρθρο 53 παρ. 2 περ. γ του ν. 4412/2016

⁴ Εφόσον υπάρχει και για συμβάσεις άνω των ορίων

1.2 Στοιχεία Διαδικασίας-Χρηματοδότηση

Είδος διαδικασίας

Ο διαγωνισμός θα διεξαχθεί με την ανοικτή διαδικασία του άρθρου 27 του ν. 4412/16.

Χρηματοδότηση της σύμβασης

Φορέας χρηματοδότησης της παρούσας σύμβασης είναι το «Επιχειρησιακό Πρόγραμμα Κεντρικής Μακεδονίας», Κωδ. ΣΑ ΕΠ0081. Η δαπάνη για την εν λόγω σύμβαση βαρύνει τον προϋπολογισμό του οικονομικού έτους 2021 του Φορέα Διαχείρισης Λίμνης Κερκίνης (ΦΕΚ 5951B/31.12.2020). Η παρούσα σύμβαση χρηματοδοτείται από Πιστώσεις του Προγράμματος Δημοσίων Επενδύσεων (αριθ. ενάρθ. έργου 2019ΕΠ00810165)

Η σύμβαση περιλαμβάνεται στα υποέργα Νο 1 και 7 της Πράξης : «Δράσεις διαχείρισης, προστασίας και ανάδειξης περιοχών του δικτύου Natura 2000 χωρικής αρμοδιότητας του Φορέα Διαχείρισης Λίμνης Κερκίνης», η οποία έχει ενταχθεί στο Επιχειρησιακό Πρόγραμμα «Κεντρική Μακεδονίας» με βάση την Απόφαση Ένταξης με αρ. πρωτ. 7097/02.12.2019 της Ειδικής Υπηρεσίας Διαχείρισης Ε.Π. Περιφέρειας Κεντρικής Μακεδονίας και έχει λάβει κωδικό MIS 5041591. Η παρούσα σύμβαση χρηματοδοτείται από την Ευρωπαϊκή Ένωση (Ευρωπαϊκό Ταμείο Περιφερειακής Ανάπτυξης -ΕΤΠΑ) και από εθνικούς πόρους μέσω του ΠΔΕ.

1.3 Συνοπτική Περιγραφή φυσικού και οικονομικού αντικείμενου της σύμβασης

Αντικείμενο της σύμβασης είναι η «Προμήθεια και τοποθέτηση συστήματος ασύρματης μεταφοράς εικόνας από την αποικία των ερωδιών στο παραποτάμιο δάσος καθώς επίσης και από μία φωλιά πελαργών, στο Κέντρο Πληροφόρησης» και η «Προμήθεια και τοποθέτηση μετεωρολογικού σταθμού και σταθμημέτρου στη Λίμνη Δοϊράνη».

Η παρούσα σύμβαση υποδιαιρείται στα κάτωθι τμήματα:

Τμήμα 1: Προμήθεια και τοποθέτηση συστήματος ασύρματης μεταφοράς εικόνας από την αποικία των ερωδιών στο παραποτάμιο δάσος καθώς επίσης και από μία φωλιά πελαργών, στο Κέντρο Πληροφόρησης, εκτιμώμενης αξίας εξήντα τεσσάρων χιλιάδων εννιακοσίων ευρώ (64.900,00 €) μη συμπεριλαμβανομένου του ΦΠΑ, (80.476,00€ συμπεριλαμβανομένου του ΦΠΑ 24%).

Τμήμα 2: Προμήθεια και τοποθέτηση μετεωρολογικού σταθμού και σταθμημέτρου στη Λίμνη Δοϊράνη, εκτιμώμενης αξίας δεκαεννέα χιλιάδων ευρώ (19.000,00 €) μη συμπεριλαμβανομένου του ΦΠΑ, (23.560,00€ συμπεριλαμβανομένου του ΦΠΑ 24%).

Συγκεκριμένα, θα γίνει προμήθεια και εγκατάσταση των ειδών που φαίνονται στους παρακάτω πίνακες:

Τμήμα 1: Προμήθεια και τοποθέτηση συστήματος ασύρματης μεταφοράς εικόνας από την αποικία των ερωδιών στο παραποτάμιο δάσος καθώς επίσης και από μία φωλιά πελαργών, στο Κέντρο Πληροφόρησης

A/A	ΟΝΟΜΑΣΙΑ ΕΙΔΟΥΣ	ΣΥΝΟΛΙΚΗ ΠΟΣΟΤΗΤΑ ΑΝΑ ΕΙΔΟΣ	ΚΩΔΙΚΟΣ CPV
1.1	Τηλεχειριζόμενη κάμερα εξωτερικού τύπου	2	38651600-9 (Ψηφιακές κάμερες)
1.2	Ασύρματη ζεύξη	2	32344210-1 (Εξοπλισμός ασύρματης επικοινωνίας)
1.3	Σύστημα λειτουργίας από Ηλιακούς Συλλέκτες	1	09331200-0 (Ηλιακά φωτοβολταϊκά στοιχεία)
1.4	Ικρίωμα (ξύλινο)	1	34928210-3 (Ξύλινοι πάσσαλοι) 44316000-8 (Σιδηρικά είδη)
1.5	Μεταλλικός στυλεός	1	44316000-8 (Σιδηρικά είδη)
1.6	Μεταλλική περίφραξη 60τ.μ.	1	34928220-6 (Στοιχεία περίφραξης)

Τμήμα 2: Προμήθεια και τοποθέτηση μετεωρολογικού σταθμού και σταθμημέτρου στη Λίμνη Δοϊράνη

A/A	ΟΝΟΜΑΣΙΑ ΕΙΔΟΥΣ	ΣΥΝΟΛΙΚΗ ΠΟΣΟΤΗΤΑ ΑΝΑ ΕΙΔΟΣ	ΚΩΔΙΚΟΣ CPV
1.1	Μετεωρολογικός σταθμός στη λίμνη Δοϊράνη	1	38127000-1 (Μετεωρολογικοί σταθμοί)
1.2	Αισθητήρας στάθμης νερού	1	38420000-5 (Όργανα μέτρησης ροής, στάθμης και πίεσης υγρών και αερίων)
1.3	Κέντρο λήψης μετρήσεων από μετεωρολογικά και υδρολογικά συστήματα	1	48822000-6 (Εξυπηρετητές ηλεκτρονικών υπολογιστών)
1.4	Μεταλλικός στυλεός	2	44316000-8 (Σιδηρικά είδη)

Επιπλέον, θα παρασχεθεί για το προβλεπόμενο από τους όρους εγγύησης της παρούσας διάστημα, εγγύηση συντήρησης, τεχνικής υποστήριξης και επισκευής για το σύνολο των παραπάνω ειδών.

Γίνονται δεκτές προσφορές για ένα ή περισσότερα Τμήματα σύμφωνα με τους όρους υποβολής προσφορών.

Επίσης, δεν γίνονται δεκτές και απορρίπτονται ως απαράδεκτες, προσφορές που αντιμετωπίζουν ενιαία το σύνολο της Προμήθειας ή προσφορές που αντιμετωπίζουν ενιαία περισσότερα του ενός Τμήματα.

Ο μέγιστος αριθμός ΤΜΗΜΑΤΩΝ που μπορεί να ανατεθεί σε έναν προσφέροντα ορίζεται σε δύο.

Η συνολική εκτιμώμενη αξία της σύμβασης και για τα δύο τμήματα ανέρχεται στο ποσό των εκατόν τεσσάρων χιλιάδων και τριάντα έξι ευρώ (104.036,00 € συμπεριλαμβανομένου ΦΠΑ 24 %), προϋπολογισμός χωρίς ΦΠΑ:83.900,00 €, ΦΠΑ: 20.136,00 €)

Ο προϋπολογισμός αυτός κατανέμεται ανά επί μέρους Τμήμα, ως εξής:

Τμήματα	Προϋπολογισμός χωρίς ΦΠΑ	Προϋπολογισμός με ΦΠΑ
Τμήμα 1: Προμήθεια και τοποθέτηση συστήματος ασύρματης μεταφοράς εικόνας από την αποικία των ερωδιών στο παραποτάμιο δάσος καθώς επίσης και από μία φωλιά πελαργών, στο Κέντρο Πληροφόρησης	64.900,00	80.476,00
Τμήμα 2: Προμήθεια και τοποθέτηση μετεωρολογικού σταθμού και σταθμημέτρου στη Λίμνη Δοϊράνη	19.000,00	23.560,00
ΣΥΝΟΛΟ	83.900,00	104.036,00

Η διάρκεια της σύμβασης ορίζεται σε 18 μήνες για το τμήμα 1 και έξι (6) μήνες για το τμήμα 2.

Αναλυτική περιγραφή του φυσικού και οικονομικού αντικείμενου της σύμβασης και οι Πίνακες Συμμόρφωσης/Τεχνικές Προδιαγραφές για κάθε τμήμα δίδονται στο παράρτημα Ι, της παρούσας διακήρυξης.

Η σύμβαση για κάθε τμήμα θα ανατεθεί με το κριτήριο της πλέον συμφέρουσας από οικονομική άποψη προσφοράς, βάσει τιμής.

1.4 Θεσμικό πλαίσιο

Η ανάθεση και εκτέλεση της σύμβασης διέπονται από την κείμενη νομοθεσία και τις κατ' εξουσιοδότηση αυτής εκδοθείσες κανονιστικές πράξεις, όπως ισχύουν και ιδίως:

- του ν. 4412/2016 (Α' 147) "Δημόσιες Συμβάσεις Έργων, Προμηθειών και Υπηρεσιών (προσαρμογή στις Οδηγίες 2014/24/ΕΕ και 2014/25/ΕΕ)"
- του ν. 4314/2014 (Α' 265)⁵, "Α) Για τη διαχείριση, τον έλεγχο και την εφαρμογή αναπτυξιακών παρεμβάσεων για την προγραμματική περίοδο 2014-2020, Β) Ενσωμάτωση της Οδηγίας 2012/17 του Ευρωπαϊκού Κοινοβουλίου και του Συμβουλίου της 13ης Ιουνίου 2012 (ΕΕ L 156/16.6.2012) στο ελληνικό δίκαιο, τροποποίηση του ν. 3419/2005 (Α' 297) και άλλες διατάξεις" και του ν. 3614/2007

⁵ Εφόσον πρόκειται για σύμβαση που συγχρηματοδοτείται από πόρους της Ευρωπαϊκής Ένωσης.

- (Α' 267) «Διαχείριση, έλεγχος και εφαρμογή αναπτυξιακών παρεμβάσεων για την προγραμματική περίοδο 2007 -2013»,
- του ν. 4270/2014 (Α' 143) «Αρχές δημοσιονομικής διαχείρισης και εποπτείας (ενσωμάτωση της Οδηγίας 2011/85/ΕΕ) – δημόσιο λογιστικό και άλλες διατάξεις»,
 - του ν. 4250/2014 (Α' 74) «Διοικητικές Απλουστεύσεις - Καταργήσεις, Συγχωνεύσεις Νομικών Προσώπων και Υπηρεσιών του Δημοσίου Τομέα- Τροποποίηση Διατάξεων του π.δ. 318/1992 (Α'161) και λοιπές ρυθμίσεις» και ειδικότερα τις διατάξεις του άρθρου 1,
 - της παρ. Ζ του Ν. 4152/2013 (Α' 107) «Προσαρμογή της ελληνικής νομοθεσίας στην Οδηγία 2011/7 της 16.2.2011 για την καταπολέμηση των καθυστερήσεων πληρωμών στις εμπορικές συναλλαγές»,
 - του ν. 4129/2013 (Α' 52) «Κύρωση του Κώδικα Νόμων για το Ελεγκτικό Συνέδριο»
 - του άρθρου 26 του ν.4024/2011 (Α 226) «Συγκρότηση συλλογικών οργάνων της διοίκησης και ορισμός των μελών τους με κλήρωση»,⁶
 - του ν. 4013/2011 (Α' 204) «Σύσταση ενιαίας Ανεξάρτητης Αρχής Δημοσίων Συμβάσεων και Κεντρικού Ηλεκτρονικού Μητρώου Δημοσίων Συμβάσεων...»,
 - του ν. 3861/2010 (Α' 112) «Ενίσχυση της διαφάνειας με την υποχρεωτική ανάρτηση νόμων και πράξεων των κυβερνητικών, διοικητικών και αυτοδιοικητικών οργάνων στο διαδίκτυο "Πρόγραμμα Διαύγεια" και άλλες διατάξεις»,
 - του άρθρου 4 του π.δ. 118/07 (Α'150)⁷
 - του ν. 3548/2007 (Α' 68) «Καταχώριση δημοσιεύσεων των φορέων του Δημοσίου στο νομαρχιακό και τοπικό Τύπο και άλλες διατάξεις»,
 - του ν. 3310/2005 (Α' 30) "Μέτρα για τη διασφάλιση της διαφάνειας και την αποτροπή καταστρατηγήσεων κατά τη διαδικασία σύναψης δημοσίων συμβάσεων" για τη διασταύρωση των στοιχείων του αναδόχου με τα στοιχεία του Ε.Σ.Ρ., του π.δ/τος 82/1996 (Α' 66) «Ονομαστικοποίηση μετοχών Ελληνικών Ανωνύμων Εταιρειών που μετέχουν στις διαδικασίες ανάληψης έργων ή προμηθειών του Δημοσίου ή των νομικών προσώπων του ευρύτερου δημόσιου τομέα»⁸, της κοινής απόφασης των Υπουργών Ανάπτυξης και Επικρατείας με αρ. 20977/2007 (Β' 1673) σχετικά με τα "Δικαιολογητικά για την τήρηση των μητρώων του ν.3310/2005, όπως τροποποιήθηκε με το ν.3414/2005", καθώς και των υπουργικών αποφάσεων, οι οποίες εκδίδονται, κατ' εξουσιοδότηση του άρθρου 65 του ν. 4172/2013 (Α 167) για τον καθορισμό: α) των μη «συνεργάσιμων φορολογικά» κρατών και β) των κρατών με «προνομιακό φορολογικό καθεστώς»⁹.

⁶ Μόνο εφόσον επιλεγεί η διενέργεια κλήρωσης για τη συγκρότηση συλλογικών οργάνων

⁷ Ειδικά η υποχρέωση δημοσίευσης προκήρυξης σε δύο ημερήσιες οικονομικές εφημερίδες ευρείας κυκλοφορίας, που προβλέπεται στο άρθρο 4 του ως άνω προεδρικού διατάγματος, έχει καταργηθεί από 01.01.2018, σύμφωνα με την παρ.10 του άρθρου 379. Ειδικά η υποχρέωση δημοσίευσης προκήρυξης σε τοπική εφημερίδα, που προβλέπεται στο ίδιο άρθρο, όταν ο διαγωνισμός προκηρύσσεται από περιφερειακή υπηρεσία, καταργείται με την επιφύλαξη της παρ. 12 του άρθρου 379.

⁸ Η υποχρέωση ονομαστικοποίησης μετοχών εταιρειών που συνάπτουν δημόσιες συμβάσεις, απαιτείται σύμφωνα με το άρθρο 8 του ν. 3310/2005, σε διαδικασίες σύναψης δημοσίων συμβάσεων εκτιμώμενης αξίας ανώτερης του ενός εκατομμυρίου ευρώ (1.000.000,00 €).

⁹ Επισημαίνεται ότι, όπως προβλέπεται στο αρ. 65 του ν. 4172/2013, οι σχετικές υπουργικές αποφάσεις εκδίδονται κάθε έτος. Πρβλ. τις με αριθμ.1024/2018 (Β 542) & ΠΟΛ1173/2017 (Β 4049) σχετικές αποφάσεις του Υπουργού Οικονομικών.

- του ν. 2859/2000 (Α' 248) «Κύρωση Κώδικα Φόρου Προστιθέμενης Αξίας»,
- του ν.2690/1999 (Α' 45) "Κύρωση του Κώδικα Διοικητικής Διαδικασίας και άλλες διατάξεις" και ιδίως των άρθρων 7 και 13 έως 15,
- του ν. 2121/1993 (Α' 25) "Πνευματική Ιδιοκτησία, Συγγενικά Δικαιώματα και Πολιτιστικά Θέματα",
- του π.δ 28/2015 (Α' 34) "Κωδικοποίηση διατάξεων για την πρόσβαση σε δημόσια έγγραφα και στοιχεία",
- του π.δ. 80/2016 (Α' 145) "Ανάληψη υποχρεώσεων από τους Διατάκτες"
- του π.δ. 39/2017 (Α' 64) «Κανονισμός εξέτασης προδικαστικών προσφυγών ενώπιων της Α.Ε.Π.Π.»
- της με αρ. 57654 (Β' 1781/23.5.2017) Απόφασης του Υπουργού Οικονομίας και Ανάπτυξης «Ρύθμιση ειδικότερων θεμάτων λειτουργίας και διαχείρισης του Κεντρικού Ηλεκτρονικού Μητρώου Δημοσίων Συμβάσεων (ΚΗΜΔΗΣ) του Υπουργείου Οικονομίας και Ανάπτυξης»
- της με αρ. 56902/215 (Β' 1924/2.6.2017) Απόφασης του Υπουργού Οικονομίας και Ανάπτυξης «Τεχνικές λεπτομέρειες και διαδικασίες λειτουργίας του Εθνικού Συστήματος Ηλεκτρονικών Δημοσίων Συμβάσεων (Ε.Σ.Η.Δ.Η.Σ.)»,
- των σε εκτέλεση των ανωτέρω νόμων εκδοθεισών κανονιστικών πράξεων, των λοιπών διατάξεων που αναφέρονται ρητά ή απορρέουν από τα οριζόμενα στα συμβατικά τεύχη της παρούσας, καθώς και του συνόλου των διατάξεων του ασφαλιστικού, εργατικού, κοινωνικού, περιβαλλοντικού και φορολογικού δικαίου που διέπει την ανάθεση και εκτέλεση της παρούσας σύμβασης, έστω και αν δεν αναφέρονται ρητά παραπάνω.
- Την υπ' αριθ. 79/2019 απόφαση του Δ.Σ. του Φορέα Διαχείρισης Λίμνης Κερκίνης για την έγκριση του σχεδίου της διακήρυξης και των τεχνικών προδιαγραφών.
- Την με αριθμό 4481/2020 θετική εισήγηση της Ειδικής Υπηρεσίας Διαχείρισης Ε.Π. Περιφέρειας Κεντρικής Μακεδονίας για την δημοπράτηση του έργου.
- Την υπ' αριθ. 42/2020 απόφαση του Δ.Σ. του Φορέα Διαχείρισης Λίμνης Κερκίνης για τον ορισμό επιτροπών διαγωνισμού.
- Την υπ' αριθ. 48/2020 απόφαση του Δ.Σ. του Φορέα Διαχείρισης Λίμνης Κερκίνης για την έγκριση του τελικού σχεδίου της διακήρυξης (εγκεκριμένου από τη Δ.Α.).

1.5 Προθεσμία παραλαβής προσφορών και διενέργεια διαγωνισμού

Η καταληκτική ημερομηνία παραλαβής των προσφορών είναι η 01/03/2021 και ώρα 14:00.

Η διαδικασία θα διενεργηθεί με χρήση της πλατφόρμας του Εθνικού Συστήματος Ηλεκτρονικών Δημοσίων Συμβάσεων (Ε.Σ.Η.Δ.Η.Σ.), η οποία είναι προσβάσιμη μέσω της Διαδικτυακής πύλης www.promitheus.gov.gr, την 05/03/2021, ημέρα Παρασκευή και ώρα 12:00.

1.6 Δημοσιότητα

Α. Δημοσίευση σε εθνικό επίπεδο

Η προκήρυξη και το πλήρες κείμενο της παρούσας Διακήρυξης καταχωρήθηκαν στο Κεντρικό Ηλεκτρονικό Μητρώο Δημοσίων Συμβάσεων (ΚΗΜΔΗΣ).

Το πλήρες κείμενο της παρούσας Διακήρυξης καταχωρήθηκε ακόμη και στη διαδικτυακή πύλη του Ε.Σ.Η.Δ.Η.Σ.: <http://www.promitheus.gov.gr>, όπου η σχετική

ηλεκτρονική διαδικασία σύναψης σύμβασης στην πλατφόρμα ΕΣΗΔΗΣ έλαβε Συστημικό Αύξοντα Αριθμό : **105510**

Προκήρυξη (περίληψη της παρούσας Διακήρυξης) δημοσιεύεται και στον Ελληνικό Τύπο^{10 11 12 13}, σύμφωνα με το άρθρο 66 του Ν. 4412/2016 :

Η προκήρυξη (περίληψη της παρούσας Διακήρυξης) όπως προβλέπεται στην περίπτωση 16 της παραγράφου 4 του άρθρου 2 του Ν. 3861/2010, αναρτήθηκε στο διαδίκτυο, στον ιστότοπο <http://et.diavgeia.gov.gr/> (ΠΡΟΓΡΑΜΜΑ ΔΙΑΥΓΕΙΑ)

Η Διακήρυξη καταχωρήθηκε στο διαδίκτυο, στην ιστοσελίδα της αναθέτουσας αρχής, στη διεύθυνση (URL) : www.kerkini.gr στην διαδρομή: [Kerkini.gr/προκηρύξεις/ε-π-περιφέρειας-κεντρικής-μακεδονίας/εσπα-2014-2020](http://www.kerkini.gr/προκηρύξεις/ε-π-περιφέρειας-κεντρικής-μακεδονίας/εσπα-2014-2020), στις 04/02/2021.

B. Έξοδα δημοσιεύσεων

Η δαπάνη των δημοσιεύσεων στον Ελληνικό Τύπο βαρύνει τον ανάδοχο κάθε τμήματος αναλογικά και ειδικότερα 77,35% τον ανάδοχο του 1^{ου} τμήματος και 22,65% τον ανάδοχο του 2^{ου} τμήματος. Σε περίπτωση που για κάποιο τμήμα δεν συναφθεί σύμβαση, η δαπάνη δημοσιεύσεων για το συγκεκριμένο τμήμα βαρύνουν την Α.Α.

1.7 Αρχές εφαρμοζόμενες στη διαδικασία σύναψης

Οι οικονομικοί φορείς δεσμεύονται ότι:

α) τηρούν και θα εξακολουθήσουν να τηρούν κατά την εκτέλεση της σύμβασης, εφόσον επιλεγούν, τις υποχρεώσεις τους που απορρέουν από τις διατάξεις της περιβαλλοντικής, κοινωνικοασφαλιστικής και εργατικής νομοθεσίας, που έχουν θεσπιστεί με το δίκαιο της Ένωσης, το εθνικό δίκαιο, συλλογικές συμβάσεις ή διεθνείς διατάξεις περιβαλλοντικού, κοινωνικού και εργατικού δικαίου, οι οποίες απαριθμούνται στο Παράρτημα Χ του Προσαρτήματος Α του ν. 4412/2016. Η τήρηση των εν λόγω υποχρεώσεων ελέγχεται και βεβαιώνεται από τα όργανα που επιβλέπουν την εκτέλεση των δημοσίων συμβάσεων και τις αρμόδιες δημόσιες αρχές και υπηρεσίες που ενεργούν εντός των ορίων της ευθύνης και της αρμοδιότητάς τους¹⁴

β) δεν θα ενεργήσουν αθέμιτα, παράνομα ή καταχρηστικά καθ' όλη τη διάρκεια της διαδικασίας ανάθεσης, αλλά και κατά το στάδιο εκτέλεσης της σύμβασης, εφόσον επιλεγούν.

γ) λαμβάνουν τα κατάλληλα μέτρα για να διαφυλάξουν την εμπιστευτικότητα των πληροφοριών που έχουν χαρακτηριστεί ως τέτοιες.

¹⁰ Η υποχρέωση δημοσίευσης της προκήρυξης σε δύο οικονομικές εφημερίδες ευρείας κυκλοφορίας που προβλέπεται στο άρθρο 4 του ΠΔ 118/2007 / άρθρο 5 του Ε.Κ.Π.Ο.Τ.Α. έχει καταργηθεί από την 1^η Ιανουαρίου 2018. Πρβλ άρθρο 377§1 περίπτ. (59 και 82) και άρθρο 379 §10 ν. 4412/2016

¹¹ Η υποχρέωση δημοσίευσης της προκήρυξης σε μία τοπική εφημερίδα, που προβλέπεται στο άρθρο 4 του ΠΔ 118/2007/άρθρο 5 του ΕΚΠΟΤΑ, συνεχίζει να υφίσταται μέχρι και την 31/12/2020, οπότε και καταργείται, βλέπε άρθρο 377§1 περίπτ (59 και 82) και άρθρο 379 §12 ν. 4412/2016

¹² Η υποχρέωση δημοσίευσης σε νομαρχιακές και τοπικές εφημερίδες του Ν.3548/2007, συνεχίζει να υφίσταται μέχρι και την 31/12/2020, οπότε και καταργείται, βλέπε άρθρο 377§1 περίπτ (35) και άρθρο 379 §12 ν. 4412/2016

¹³ Για τις δημοσιεύσεις περιλήψεων διαγωνισμών στον εθνικό τύπο, βλέπε και ΠΙΝΑΚΑ 1 «ΥΠΟΧΡΕΩΣΕΙΣ ΔΗΜΟΣΙΕΥΣΕΩΝ ΣΤΟΝ ΕΘΝΙΚΟ ΤΥΠΟ ΚΑΤΑ ΤΟΝ Ν.4412/2016», 2^η ΕΚΔΟΣΗ 13/7/2018, στην ιστοσελίδα της Αρχής, στη διαδρομή Αναθέτουσες Αρχές/Γενικές Οδηγίες/Υποστηρικτικό Υλικό.

¹⁴ Άρθρο 18 παρ. 2 του ν. 4412/2016

2. ΓΕΝΙΚΟΙ ΚΑΙ ΕΙΔΙΚΟΙ ΟΡΟΙ ΣΥΜΜΕΤΟΧΗΣ

2.1 Γενικές Πληροφορίες

2.1.1 Έγγραφα της σύμβασης

Τα έγγραφα της παρούσας διαδικασίας σύναψης¹⁵ είναι τα ακόλουθα:

1. Η με αρ. πρωτ. 83/04-02-2021 Προκήρυξη της Σύμβασης (ΑΔΑΜ: 21PROC008094244), όπως αυτή έχει δημοσιευτεί στη Διαδικτυακή πύλη www.promitheus.gov.gr, του Ε.Σ.Η.ΔΗ.Σ (Συστημικός κωδικός ΕΣΗΔΗΣ 105510).
2. Τυποποιημένο Έντυπο Υπεύθυνης Δήλωσης [ΤΕΥΔ].
3. Η παρούσα διακήρυξη και τα παραρτήματά της.
4. Μελέτη εγκατάστασης και λειτουργίας συστήματος ασύρματης μεταφοράς εικόνας από τις αποικίες πουλιών της λίμνης Κερκίνης στο Κέντρο Πληροφόρησης.
5. Το σχέδιο της σύμβασης και τα παραρτήματά της.

2.1.2 Επικοινωνία - Πρόσβαση στα έγγραφα της Σύμβασης

Όλες οι επικοινωνίες σε σχέση με τα βασικά στοιχεία της διαδικασίας σύναψης της σύμβασης, καθώς και όλες οι ανταλλαγές πληροφοριών, ιδίως η ηλεκτρονική υποβολή, εκτελούνται με τη χρήση της πλατφόρμας του Εθνικού Συστήματος Ηλεκτρονικών Δημοσίων Συμβάσεων (ΕΣΗΔΗΣ), η οποία είναι προσβάσιμη μέσω της Διαδικτυακής πύλης www.promitheus.gov.gr.

2.1.3 Παροχή Διευκρινίσεων

Τα σχετικά αιτήματα παροχής διευκρινίσεων υποβάλλονται ηλεκτρονικά, το αργότερο δέκα (10) ημέρες πριν την καταληκτική ημερομηνία υποβολής προσφορών και απαντώνται αντίστοιχα στο δικτυακό τόπο του διαγωνισμού μέσω της Διαδικτυακής πύλης www.promitheus.gov.gr, του Ε.Σ.Η.ΔΗ.Σ. Αιτήματα παροχής συμπληρωματικών πληροφοριών – διευκρινίσεων υποβάλλονται από εγγεγραμμένους στο σύστημα οικονομικούς φορείς, δηλαδή από εκείνους που διαθέτουν σχετικά διαπιστευτήρια που τους έχουν χορηγηθεί (όνομα χρήστη και κωδικό πρόσβασης) και απαραίτητα το ηλεκτρονικό αρχείο με το κείμενο των

¹⁵ Ως «έγγραφο διαδικασίας σύναψης της σύμβασης» ή «έγγραφο της σύμβασης», κατά την έννοια της περ. 14 της παρ.1 του άρθρου 2 του ν. 4412/2016 νοείται κάθε έγγραφο το οποίο παρέχει ή στο οποίο παραπέμπει η Α.Α. με σκοπό να περιγράψει ή να προσδιορίσει στοιχεία της σύμβασης ή της διαδικασίας ανάθεσης, συμπεριλαμβανομένης της προκήρυξης σύμβασης του άρθρου 63, της προκαταρκτικής προκήρυξης του άρθρου 62, αν χρησιμοποιείται ως μέσο προκήρυξης του διαγωνισμού, των τεχνικών προδιαγραφών, του περιγραφικού εγγράφου, των προτεινόμενων όρων της σύμβασης, των υποδειγμάτων για την προσκόμιση των εγγράφων από τους υποψηφίους και τους προσφέροντες, των πληροφοριών σχετικά με τις γενικές και ειδικές υποχρεώσεις και τυχόν πρόσθετων εγγράφων. Επίσης, στην έννοια αυτή περιλαμβάνονται και η διακήρυξη στην οποία αναφέρονται όλοι οι ειδικοί και γενικοί όροι σύναψης και εκτέλεσης της σύμβασης, το Ενιαίο Ευρωπαϊκό Έγγραφο Σύμβασης (ΕΕΕΣ), οι συμπληρωματικές πληροφορίες που παρέχει η αναθέτουσα αρχή δυνάμει της παρ. 2 του άρθρου 67 και της παρ. 2 του άρθρου 297, το σχέδιο της σύμβασης μετά των παραρτημάτων αυτής και η τεχνική συγγραφή υποχρεώσεων που περιλαμβάνει και τις εφαρμοστέες τεχνικές προδιαγραφές

ερωτημάτων είναι ηλεκτρονικά υπογεγραμμένο¹⁶. Αιτήματα παροχής διευκρινήσεων που υποβάλλονται είτε με άλλο τρόπο είτε το ηλεκτρονικό αρχείο που τα συνοδεύει δεν είναι ηλεκτρονικά υπογεγραμμένο, δεν εξετάζονται.

Η αναθέτουσα αρχή μπορεί να παρατείνει την προθεσμία παραλαβής των προσφορών, ούτως ώστε όλοι οι ενδιαφερόμενοι οικονομικοί φορείς να μπορούν να λάβουν γνώση όλων των αναγκαιών πληροφοριών για την κατάρτιση των προσφορών στις ακόλουθες περιπτώσεις:

α) Όταν, για οποιονδήποτε λόγο, πρόσθετες πληροφορίες, αν και ζητήθηκαν από τον οικονομικό φορέα έγκαιρα δεν έχουν παρασχεθεί το αργότερο τέσσερις (4) ημέρες πριν από την προθεσμία που ορίζεται για την παραλαβή των προσφορών.

β) Όταν τα έγγραφα της σύμβασης υφίστανται σημαντικές αλλαγές.

Η διάρκεια της παράτασης θα είναι ανάλογη με τη σπουδαιότητα των πληροφοριών που ζητήθηκαν ή των αλλαγών.

Όταν οι πρόσθετες πληροφορίες δεν έχουν ζητηθεί έγκαιρα ή δεν έχουν σημασία για την προετοιμασία κατάλληλων προσφορών, δεν απαιτείται παράταση των προθεσμιών.

2.1.4 Γλώσσα

Τα έγγραφα της σύμβασης έχουν συνταχθεί στην ελληνική γλώσσα

Τυχόν ενστάσεις ή προδικαστικές προσφυγές υποβάλλονται στην ελληνική γλώσσα.

Οι **προσφορές** και τα περιλαμβανόμενα σε αυτές στοιχεία συντάσσονται στην ελληνική γλώσσα ή συνοδεύονται από επίσημη μετάφρασή τους στην ελληνική γλώσσα. Στα αλλοδαπά δημόσια έγγραφα και δικαιολογητικά εφαρμόζεται η Συνθήκη της Χάγης της 5ης.10.1961, που κυρώθηκε με το ν. 1497/1984 (Α'188). Ειδικά, τα αλλοδαπά ιδιωτικά έγγραφα συνοδεύονται από μετάφρασή τους στην ελληνική γλώσσα, επικυρωμένη είτε από πρόσωπο αρμόδιο κατά τις διατάξεις της εθνικής νομοθεσίας είτε από πρόσωπο κατά νόμο αρμόδιο της χώρας στην οποία έχει συνταχθεί το έγγραφο.

Τα **αποδεικτικά έγγραφα** συντάσσονται στην ελληνική γλώσσα ή συνοδεύονται από επίσημη μετάφρασή τους στην ελληνική γλώσσα. Στα αλλοδαπά δημόσια έγγραφα και δικαιολογητικά εφαρμόζεται η Συνθήκη της Χάγης της 5.10.1961, που κυρώθηκε με το ν. 1497/1984 (Α'188). Ειδικά, τα αλλοδαπά ιδιωτικά έγγραφα συνοδεύονται από μετάφρασή τους στην ελληνική γλώσσα επικυρωμένη είτε από πρόσωπο αρμόδιο κατά τις διατάξεις της εθνικής νομοθεσίας είτε από πρόσωπο κατά νόμο αρμόδιο της χώρας στην οποία έχει συνταχθεί το έγγραφο.

Ενημερωτικά και τεχνικά φυλλάδια και άλλα έντυπα -εταιρικά ή μη- με ειδικό τεχνικό περιεχόμενο μπορούν να υποβάλλονται στην Αγγλική γλώσσα, χωρίς να συνοδεύονται από μετάφραση στην ελληνική.

Κάθε μορφής επικοινωνία με την αναθέτουσα αρχή, καθώς και μεταξύ αυτής και του αναδόχου, θα γίνονται υποχρεωτικά στην ελληνική γλώσσα.

2.1.5 Εγγυήσεις

Οι εγγυητικές επιστολές των παραγράφων 2.2.2 και 4.1, εκδίδονται από πιστωτικά ιδρύματα ή χρηματοδοτικά ιδρύματα ή ασφαλιστικές επιχειρήσεις κατά την έννοια των περιπτώσεων β' και γ' της παρ. 1 του άρθρου 14 του ν. 4364/ 2016 (Α'13), που

¹⁶ Πρβλ την Υπουργική Απόφαση με αρ. 56902/215 «Τεχνικές λεπτομέρειες και διαδικασίες λειτουργίας του Εθνικού Συστήματος Ηλεκτρονικών Δημοσίων Συμβάσεων (Ε.Σ.Η.ΔΗ.Σ.)», ΦΕΚ Β' 1924/2017(άρθρο 14)

λειτουργούν νόμιμα στα κράτη - μέλη της Ένωσης ή του Ευρωπαϊκού Οικονομικού Χώρου ή στα κράτη-μέρη της ΣΔΣ και έχουν, σύμφωνα με τις ισχύουσες διατάξεις, το δικαίωμα αυτό. Μπορούν, επίσης, να εκδίδονται από το Ε.Τ.Α.Α. - Τ.Μ.Ε.Δ.Ε. ή να παρέχονται με γραμμάτιο του Ταμείου Παρακαταθηκών και Δανείων με παρακατάθεση σε αυτό του αντίστοιχου χρηματικού ποσού. Αν συσταθεί παρακαταθήκη με γραμμάτιο παρακατάθεσης χρεογράφων στο Ταμείο Παρακαταθηκών και Δανείων, τα τοκομερίδια ή μερίσματα που λήγουν κατά τη διάρκεια της εγγύησης επιστρέφονται μετά τη λήξη τους στον υπέρ ου η εγγύηση οικονομικό φορέα.

Οι εγγυητικές επιστολές εκδίδονται κατ' επιλογή των οικονομικών φορέων από έναν ή περισσότερους εκδότες της παραπάνω παραγράφου.

Οι εγγυήσεις αυτές περιλαμβάνουν κατ' ελάχιστον τα ακόλουθα στοιχεία: α) την ημερομηνία έκδοσης, β) τον εκδότη, γ) την αναθέτουσα αρχή προς την οποία απευθύνονται, δ) τον αριθμό της εγγύησης, ε) το ποσό που καλύπτει η εγγύηση, στ) την πλήρη επωνυμία, τον Α.Φ.Μ. και τη διεύθυνση του οικονομικού φορέα υπέρ του οποίου εκδίδεται η εγγύηση (στην περίπτωση ένωσης αναγράφονται όλα τα παραπάνω για κάθε μέλος της ένωσης), ζ) τους όρους ότι: αα) η εγγύηση παρέχεται ανέκκλητα και ανεπιφύλακτα, ο δε εκδότης παραιτείται του δικαιώματος της διαιρέσεως και της διζήσεως, και ββ) ότι σε περίπτωση κατάπτωσης αυτής, το ποσό της κατάπτωσης υπόκειται στο εκάστοτε ισχύον τέλος χαρτοσήμου, η) τα στοιχεία της σχετικής διακήρυξης και την καταληκτική ημερομηνία υποβολής προσφορών, θ) την ημερομηνία λήξης ή τον χρόνο ισχύος της εγγύησης, ι) την ανάληψη υποχρέωσης από τον εκδότη της εγγύησης να καταβάλει το ποσό της εγγύησης ολικά ή μερικά εντός πέντε (5) ημερών μετά από απλή έγγραφη ειδοποίηση εκείνου προς τον οποίο απευθύνεται και ια) στην περίπτωση των εγγυήσεων καλής εκτέλεσης και προκαταβολής, τον αριθμό και τον τίτλο της σχετικής σύμβασης.

Η αναθέτουσα αρχή επικοινωνεί με τους εκδότες των εγγυητικών επιστολών προκειμένου να διαπιστώσει την εγκυρότητά τους.

2.2 Δικαίωμα Συμμετοχής - Κριτήρια Ποιοτικής Επιλογής

2.2.1 Δικαίωμα συμμετοχής

1. Δικαίωμα συμμετοχής στη διαδικασία σύναψης της παρούσας σύμβασης έχουν φυσικά ή νομικά πρόσωπα και, σε περίπτωση ενώσεων οικονομικών φορέων, τα μέλη αυτών, που είναι εγκατεστημένα σε:

α) κράτος-μέλος της Ένωσης,

β) κράτος-μέλος του Ευρωπαϊκού Οικονομικού Χώρου (Ε.Ο.Χ.),

γ) τρίτες χώρες που έχουν υπογράψει και κυρώσει τη ΣΔΣ, στο βαθμό που η υπό ανάθεση δημόσια σύμβαση καλύπτεται από τα Παραρτήματα 1, 2, 4 και 5 και τις γενικές σημειώσεις του σχετικού με την Ένωση Προσαρτήματος Ι της ως άνω Συμφωνίας, καθώς και

δ) σε τρίτες χώρες που δεν εμπíπτουν στην περίπτωση γ' της παρούσας παραγράφου και έχουν συνάψει διμερείς ή πολυμερείς συμφωνίες με την Ένωση σε θέματα διαδικασιών ανάθεσης δημοσίων συμβάσεων.

2. Οι ενώσεις οικονομικών φορέων, συμπεριλαμβανομένων και των προσωρινών συμπράξεων, δεν απαιτείται να περιβληθούν συγκεκριμένη νομική μορφή για την υποβολή προσφοράς.

3. Στις περιπτώσεις υποβολής προσφοράς από ένωση οικονομικών φορέων, όλα τα μέλη της ευθύνονται έναντι της αναθέτουσας αρχής αλληλέγγυα και εις ολόκληρον.

2.2.2 Εγγύηση συμμετοχής

2.2.2.1. Για την έγκυρη συμμετοχή στη διαδικασία σύναψης της παρούσας σύμβασης, κατατίθεται από τους συμμετέχοντες οικονομικούς φορείς (προσφέροντες), εγγυητική επιστολή συμμετοχής, ποσού:

Για το ΤΜΗΜΑ 1: «Προμήθεια και τοποθέτηση συστήματος ασύρματης μεταφοράς εικόνας από την αποικία των ερωδιών στο παραποτάμιο δάσος καθώς επίσης και από μία φωλιά πελαργών, στο Κέντρο Πληροφόρησης», χιλίων διακοσίων ενενήντα οκτώ ευρώ (1.298,00 €).

Για το ΤΜΗΜΑ 2: «Προμήθεια και τοποθέτηση μετεωρολογικού σταθμού και σταθμημέτρου στη Λίμνη Δοϊράνη», τριακοσίων ογδόντα ευρώ (380 €).

Στην περίπτωση ένωσης οικονομικών φορέων, η εγγύηση συμμετοχής περιλαμβάνει και τον όρο ότι η εγγύηση καλύπτει τις υποχρεώσεις όλων των οικονομικών φορέων που συμμετέχουν στην ένωση.

Η εγγύηση συμμετοχής πρέπει να ισχύει τουλάχιστον για τριάντα (30) ημέρες μετά τη λήξη του χρόνου ισχύος της προσφοράς του άρθρου 2.4.5 της παρούσας, ήτοι μέχρι 07/10/2021, άλλως η προσφορά απορρίπτεται. Η αναθέτουσα αρχή μπορεί, πριν τη λήξη της προσφοράς, να ζητά από τον προσφέροντα να παρατείνει, πριν τη λήξη τους, τη διάρκεια ισχύος της προσφοράς και της εγγύησης συμμετοχής.

2.2.2.2. Η εγγύηση συμμετοχής επιστρέφεται στον ανάδοχο με την προσκόμιση της εγγύησης καλής εκτέλεσης.

Η εγγύηση συμμετοχής επιστρέφεται στους λοιπούς προσφέροντες, σύμφωνα με τα ειδικότερα οριζόμενα στο άρθρο 72 του ν. 4412/2016.

2.2.2.3. Η εγγύηση συμμετοχής καταπίπτει, αν ο προσφέρων αποσύρει την προσφορά του κατά τη διάρκεια ισχύος αυτής, παρέχει ψευδή στοιχεία ή πληροφορίες που αναφέρονται στα άρθρα 2.2.3 έως 2.2.8 δεν προσκομίσει εγκαίρως τα προβλεπόμενα από την παρούσα δικαιολογητικά ή δεν προσέλθει εγκαίρως για υπογραφή της σύμβασης.

2.2.3 Λόγοι αποκλεισμού

Αποκλείεται από τη συμμετοχή στην παρούσα διαδικασία σύναψης σύμβασης (διαγωνισμό) οικονομικός φορέας, εφόσον συντρέχει στο πρόσωπό του (εάν πρόκειται για μεμονωμένο φυσικό ή νομικό πρόσωπο) ή σε ένα από τα μέλη του (εάν πρόκειται για ένωση οικονομικών φορέων) ένας ή περισσότεροι από τους ακόλουθους λόγους:

2.2.3.1. Όταν υπάρχει σε βάρος του αμετάκλητη καταδικαστική απόφαση για έναν από τους ακόλουθους λόγους:

α) συμμετοχή σε εγκληματική οργάνωση, όπως αυτή ορίζεται στο άρθρο 2 της απόφασης-πλαίσιο 2008/841/ΔΕΥ του Συμβουλίου της 24ης Οκτωβρίου 2008, για την καταπολέμηση του οργανωμένου εγκλήματος (ΕΕ L 300 της 11.11.2008 σ.42),

β) δωροδοκία, όπως ορίζεται στο άρθρο 3 της σύμβασης περί της καταπολέμησης της διαφθοράς στην οποία ενέχονται υπάλληλοι των Ευρωπαϊκών Κοινοτήτων ή των κρατών-μελών της Ένωσης (ΕΕ C 195 της 25.6.1997, σ. 1) και στην παράγραφο 1 του άρθρου 2 της απόφασης-πλαίσιο 2003/568/ΔΕΥ του Συμβουλίου της 22ας Ιουλίου

2003, για την καταπολέμηση της δωροδοκίας στον ιδιωτικό τομέα (ΕΕ L 192 της 31.7.2003, σ. 54), καθώς και όπως ορίζεται στην κείμενη νομοθεσία ή στο εθνικό δίκαιο του οικονομικού φορέα,

γ) απάτη, κατά την έννοια του άρθρου 1 της σύμβασης σχετικά με την προστασία των οικονομικών συμφερόντων των Ευρωπαϊκών Κοινοτήτων (ΕΕ C 316 της 27.11.1995, σ. 48), η οποία κυρώθηκε με το ν. 2803/2000 (Α' 48),

δ) τρομοκρατικά εγκλήματα ή εγκλήματα συνδεόμενα με τρομοκρατικές δραστηριότητες, όπως ορίζονται, αντιστοίχως, στα άρθρα 1 και 3 της απόφασης-πλαίσιο 2002/475/ΔΕΥ του Συμβουλίου της 13ης Ιουνίου 2002, για την καταπολέμηση της τρομοκρατίας (ΕΕ L 164 της 22.6.2002, σ. 3) ή ηθική αυτουργία ή συνέργεια ή απόπειρα διάπραξης εγκλήματος, όπως ορίζονται στο άρθρο 4 αυτής,

ε) νομιμοποίηση εσόδων από παράνομες δραστηριότητες ή χρηματοδότηση της τρομοκρατίας, όπως αυτές ορίζονται στο άρθρο 1 της Οδηγίας 2005/60/ΕΚ του Ευρωπαϊκού Κοινοβουλίου και του Συμβουλίου της 26ης Οκτωβρίου 2005, σχετικά με την πρόληψη της χρησιμοποίησης του χρηματοπιστωτικού συστήματος για τη νομιμοποίηση εσόδων από παράνομες δραστηριότητες και τη χρηματοδότηση της τρομοκρατίας (ΕΕ L 309 της 25.11.2005, σ. 15), η οποία ενσωματώθηκε στην εθνική νομοθεσία με το ν. 3691/2008 (Α' 166),

στ) παιδική εργασία και άλλες μορφές εμπορίας ανθρώπων, όπως ορίζονται στο άρθρο 2 της Οδηγίας 2011/36/ΕΕ του Ευρωπαϊκού Κοινοβουλίου και του Συμβουλίου της 5ης Απριλίου 2011, για την πρόληψη και την καταπολέμηση της εμπορίας ανθρώπων και για την προστασία των θυμάτων της, καθώς και για την αντικατάσταση της απόφασης-πλαίσιο 2002/629/ΔΕΥ του Συμβουλίου (ΕΕ L 101 της 15.4.2011, σ. 1), η οποία ενσωματώθηκε στην εθνική νομοθεσία με το ν. 4198/2013 (Α' 215).

Ο οικονομικός φορέας αποκλείεται, επίσης, όταν το πρόσωπο εις βάρος του οποίου εκδόθηκε αμετάκλητη καταδικαστική απόφαση είναι μέλος του διοικητικού, διευθυντικού ή εποπτικού οργάνου του ή έχει εξουσία εκπροσώπησης, λήψης αποφάσεων ή ελέγχου σε αυτό.

Στις περιπτώσεις εταιρειών περιορισμένης ευθύνης (Ε.Π.Ε.) και προσωπικών εταιρειών (Ο.Ε. και Ε.Ε.) και ιδιωτικών κεφαλαιουχικών εταιρειών (ΙΚΕ), η υποχρέωση του προηγούμενου εδαφίου αφορά κατ' ελάχιστον στους διαχειριστές.

Στις περιπτώσεις ανωνύμων εταιρειών (Α.Ε.), η υποχρέωση του προηγούμενου εδαφίου αφορά κατ' ελάχιστον στον Διευθύνοντα Σύμβουλο, καθώς και σε όλα τα μέλη του Διοικητικού Συμβουλίου.

Στις περιπτώσεις Συνεταιρισμών, η υποχρέωση του προηγούμενου εδαφίου αφορά στα μέλη του Διοικητικού Συμβουλίου.

Σε όλες τις υπόλοιπες περιπτώσεις νομικών προσώπων, η υποχρέωση των προηγούμενων εδαφίων αφορά στους νόμιμους εκπροσώπους τους.

Εάν στις ως άνω περιπτώσεις (α) έως (στ) η κατά τα ανωτέρω, περίοδος αποκλεισμού δεν έχει καθοριστεί με αμετάκλητη απόφαση, αυτή ανέρχεται σε πέντε (5) έτη από την ημερομηνία της καταδίκης με αμετάκλητη απόφαση.

2.2.3.2. Στις ακόλουθες περιπτώσεις :

α) όταν ο οικονομικός φορέας έχει αθετήσει τις υποχρεώσεις του όσον αφορά στην καταβολή φόρων ή εισφορών κοινωνικής ασφάλισης και αυτό έχει διαπιστωθεί από δικαστική ή διοικητική απόφαση με τελεσίδικη και δεσμευτική ισχύ, σύμφωνα με διατάξεις της χώρας όπου είναι εγκατεστημένος ή την εθνική νομοθεσία ή/και

β) όταν η αναθέτουσα αρχή μπορεί να αποδείξει με τα κατάλληλα μέσα ότι ο οικονομικός φορέας έχει αθετήσει τις υποχρεώσεις του όσον αφορά την καταβολή φόρων ή εισφορών κοινωνικής ασφάλισης.

Αν ο οικονομικός φορέας είναι Έλληνας πολίτης ή έχει την εγκατάστασή του στην Ελλάδα, οι υποχρεώσεις του που αφορούν τις εισφορές κοινωνικής ασφάλισης καλύπτουν τόσο την κύρια όσο και την επικουρική ασφάλιση.

Δεν αποκλείεται ο οικονομικός φορέας, όταν έχει εκπληρώσει τις υποχρεώσεις του είτε καταβάλλοντας τους φόρους ή τις εισφορές κοινωνικής ασφάλισης που οφείλει, συμπεριλαμβανομένων, κατά περίπτωση, των δεδουλευμένων τόκων ή των προστίμων είτε υπαγόμενος σε δεσμευτικό διακανονισμό για την καταβολή τους.

ή/και

γ) η Αναθέτουσα Αρχή γνωρίζει ή μπορεί να αποδείξει με τα κατάλληλα μέσα ότι έχουν επιβληθεί σε βάρος του οικονομικού φορέα, μέσα σε χρονικό διάστημα δύο (2) ετών πριν από την ημερομηνία λήξης της προθεσμίας υποβολής προσφοράς: αα) τρεις (3) πράξεις επιβολής προστίμου από τα αρμόδια ελεγκτικά όργανα του Σώματος Επιθεώρησης Εργασίας για παραβάσεις της εργατικής νομοθεσίας που χαρακτηρίζονται, σύμφωνα με την υπουργική απόφαση 2063/Δ1632/2011 (Β' 266), όπως εκάστοτε ισχύει, ως «υψηλής» ή «πολύ υψηλής» σοβαρότητας, οι οποίες προκύπτουν αθροιστικά από τρεις (3) διενεργηθέντες ελέγχους, ή ββ) δύο (2) πράξεις επιβολής προστίμου από τα αρμόδια ελεγκτικά όργανα του Σώματος Επιθεώρησης Εργασίας για παραβάσεις της εργατικής νομοθεσίας που αφορούν την αδήλωτη εργασία, οι οποίες προκύπτουν αθροιστικά από δύο (2) διενεργηθέντες ελέγχους. Οι υπό αα' και ββ' κυρώσεις πρέπει να έχουν αποκτήσει τελεσίδικη και δεσμευτική ισχύ.

2.2.3.3. Αποκλείεται από τη συμμετοχή στη διαδικασία σύναψης της παρούσας σύμβασης, οικονομικός φορέας σε οποιαδήποτε από τις ακόλουθες καταστάσεις:

(α) εάν έχει αθετήσει τις υποχρεώσεις που προβλέπονται στην παρ. 2 του άρθρου 18 του ν. 4412/2016,

(β) εάν τελεί υπό πτώχευση ή έχει υπαχθεί σε διαδικασία εξυγίανσης ή ειδικής **εκκαθάρισης** ή τελεί υπό αναγκαστική διαχείριση από εκκαθαριστή ή από το δικαστήριο ή έχει υπαχθεί σε διαδικασία πτωχευτικού συμβιβασμού ή έχει αναστείλει τις επιχειρηματικές του δραστηριότητες ή εάν βρίσκεται σε οποιαδήποτε ανάλογη κατάσταση προκύπτουσα από παρόμοια διαδικασία, προβλεπόμενη σε εθνικές διατάξεις νόμου. Η αναθέτουσα αρχή μπορεί να μην αποκλείει έναν οικονομικό φορέα ο οποίος βρίσκεται σε μία εκ των καταστάσεων που αναφέρονται στην περίπτωση αυτή, υπό την προϋπόθεση ότι αποδεικνύει ότι ο εν λόγω φορέας είναι σε θέση να εκτελέσει τη σύμβαση, λαμβάνοντας υπόψη τις ισχύουσες διατάξεις και τα μέτρα για τη συνέχιση της επιχειρηματικής του λειτουργίας,

(γ) υπάρχουν επαρκώς εύλογες ενδείξεις που οδηγούν στο συμπέρασμα ότι ο οικονομικός φορέας συνήψε συμφωνίες με άλλους οικονομικούς φορείς με στόχο τη στρέβλωση του ανταγωνισμού,

δ) εάν μία κατάσταση σύγκρουσης συμφερόντων κατά την έννοια του άρθρου 24 του ν. 4412/2016 δεν μπορεί να θεραπευθεί αποτελεσματικά με άλλα, λιγότερο παρεμβατικά, μέσα,

(ε) εάν μία κατάσταση στρέβλωσης του ανταγωνισμού από την πρότερη συμμετοχή του οικονομικού φορέα κατά την προετοιμασία της διαδικασίας σύναψης σύμβασης, κατά τα οριζόμενα στο άρθρο 48 του ν. 4412/2016, δεν μπορεί να θεραπευθεί με άλλα, λιγότερο παρεμβατικά, μέσα,

(στ) εάν έχει επιδείξει σοβαρή ή επαναλαμβανόμενη πλημμέλεια κατά την εκτέλεση ουσιώδους απαίτησης στο πλαίσιο προηγούμενης δημόσιας σύμβασης, προηγούμενης σύμβασης με αναθέτοντα φορέα ή προηγούμενης σύμβασης παραχώρησης που είχε ως αποτέλεσμα την πρόωρη καταγγελία της προηγούμενης σύμβασης, αποζημιώσεις ή άλλες παρόμοιες κυρώσεις,

(ζ) εάν έχει κριθεί ένοχος σοβαρών ψευδών δηλώσεων κατά την παροχή των πληροφοριών που απαιτούνται για την εξακρίβωση της απουσίας των λόγων αποκλεισμού ή την πλήρωση των κριτηρίων επιλογής, έχει αποκρύψει τις πληροφορίες αυτές ή δεν είναι σε θέση να προσκομίσει τα δικαιολογητικά που απαιτούνται κατ' εφαρμογή του άρθρου 2.2.9.2 της παρούσας,

(η) εάν επιχείρησε να επηρεάσει με αθέμιτο τρόπο τη διαδικασία λήψης αποφάσεων της αναθέτουσας αρχής, να αποκτήσει εμπιστευτικές πληροφορίες που ενδέχεται να του αποφέρουν αθέμιτο πλεονέκτημα στη διαδικασία σύναψης σύμβασης ή να παράσχει εξ αμελείας παραπλανητικές πληροφορίες που ενδέχεται να επηρεάσουν ουσιωδώς τις αποφάσεις που αφορούν τον αποκλεισμό, την επιλογή ή την ανάθεση,

(θ) εάν η αναθέτουσα αρχή μπορεί να αποδείξει, με κατάλληλα μέσα ότι έχει διαπράξει σοβαρό επαγγελματικό παράπτωμα, το οποίο θέτει εν αμφιβόλω την ακεραιότητά του .

Εάν στις ως άνω περιπτώσεις (α) έως (θ) η περίοδος αποκλεισμού δεν έχει καθοριστεί με αμετάκλητη απόφαση, αυτή ανέρχεται σε τρία (3) έτη από την ημερομηνία του σχετικού γεγονότος.

Η αναθέτουσα αρχή μπορεί να μην αποκλείει έναν οικονομικό φορέα, ο οποίος βρίσκεται σε μια εκ των καταστάσεων που αναφέρονται στην περίπτωση β' της παρούσας παραγράφου, υπό την προϋπόθεση ότι αποδεδειγμένα ο εν λόγω φορέας είναι σε θέση να εκτελέσει τη σύμβαση, λαμβάνοντας υπόψη τις ισχύουσες διατάξεις και τα μέτρα για τη συνέχιση της επιχειρηματικής του λειτουργίας.

2.2.3.4. Ο οικονομικός φορέας αποκλείεται σε οποιοδήποτε χρονικό σημείο κατά τη διάρκεια της διαδικασίας σύναψης της παρούσας σύμβασης, όταν αποδεικνύεται ότι βρίσκεται, λόγω πράξεων ή παραλείψεων του, είτε πριν είτε κατά τη διαδικασία, σε μία από τις ως άνω περιπτώσεις

2.2.3.5. Οικονομικός φορέας που εμπίπτει σε μια από τις καταστάσεις που αναφέρονται στις παραγράφους 2.2.3.1, 2.2.3.2. και 2.2.3.3 μπορεί να προσκομίζει στοιχεία προκειμένου να αποδείξει ότι τα μέτρα που έλαβε επαρκούν για να αποδείξουν την αξιοπιστία του, παρότι συντρέχει ο σχετικός λόγος αποκλεισμού (αυτοκάθαρση). Εάν τα στοιχεία κριθούν επαρκή, ο εν λόγω οικονομικός φορέας δεν αποκλείεται από τη διαδικασία σύναψης σύμβασης. Τα μέτρα που λαμβάνονται από τους οικονομικούς φορείς αξιολογούνται σε συνάρτηση με τη σοβαρότητα και τις ιδιαίτερες περιστάσεις του ποινικού αδικήματος ή του παραπτώματος. Αν τα

μέτρα κριθούν ανεπαρκή, γνωστοποιείται στον οικονομικό φορέα το σκεπτικό της απόφασης αυτής. Οικονομικός φορέας που έχει αποκλειστεί, σύμφωνα με τις κείμενες διατάξεις, με τελεσίδικη απόφαση, σε εθνικό επίπεδο, από τη συμμετοχή σε διαδικασίες σύναψης σύμβασης ή ανάθεσης παραχώρησης δεν μπορεί να κάνει χρήση της ανωτέρω δυνατότητας κατά την περίοδο του αποκλεισμού που ορίζεται στην εν λόγω απόφαση.

2.2.3.6. Η απόφαση για την διαπίστωση της επάρκειας ή μη των επανορθωτικών μέτρων κατά την προηγούμενη παράγραφο εκδίδεται σύμφωνα με τα οριζόμενα στις παρ. 8 και 9 του άρθρου 73 του ν. 4412/2016.

2.2.3.7. Οικονομικός φορέας, στον οποίο έχει επιβληθεί, με την κοινή υπουργική απόφαση του άρθρου 74 του ν. 4412/2016, η ποινή του αποκλεισμού αποκλείεται αυτοδίκαια και από την παρούσα διαδικασία σύναψης της σύμβασης.

Κριτήρια Επιλογής

2.2.4 Καταλληλότητα άσκησης επαγγελματικής δραστηριότητας

Οι οικονομικοί φορείς που συμμετέχουν στη διαδικασία σύναψης της παρούσας σύμβασης απαιτείται, για κάθε τμήμα, να ασκούν δραστηριότητα συναφή με το αντικείμενο της σύμβασης.

Οι οικονομικοί φορείς που είναι εγκατεστημένοι σε κράτος μέλος της Ευρωπαϊκής Ένωσης απαιτείται να είναι εγγεγραμμένοι σε ένα από τα επαγγελματικά ή εμπορικά μητρώα που τηρούνται στο κράτος εγκατάστασής τους ή να ικανοποιούν οποιαδήποτε άλλη απαίτηση ορίζεται στο Παράρτημα XI του Προσαρτήματος Α' του ν. 4412/2016.

Στην περίπτωση οικονομικών φορέων εγκατεστημένων σε κράτος μέλος του Ευρωπαϊκού Οικονομικού Χώρου (Ε.Ο.Χ) ή σε τρίτες χώρες που προσχωρήσει στη ΣΔΣ, ή σε τρίτες χώρες που δεν εμπύπτουν στην προηγούμενη περίπτωση και έχουν συνάψει διμερείς ή πολυμερείς συμφωνίες με την Ένωση σε θέματα διαδικασιών ανάθεσης δημοσίων συμβάσεων, απαιτείται να είναι εγγεγραμμένοι σε αντίστοιχα επαγγελματικά ή εμπορικά μητρώα.

Οι εγκατεστημένοι στην Ελλάδα οικονομικοί φορείς απαιτείται να είναι εγγεγραμμένοι στο Βιοτεχνικό ή Εμπορικό ή Βιομηχανικό Επιμελητήριο ή στο Μητρώο Κατασκευαστών Αμυντικού Υλικού¹⁷.

2.2.5 Οικονομική και χρηματοοικονομική επάρκεια

Όσον αφορά την οικονομική και χρηματοοικονομική επάρκεια για την παρούσα διαδικασία σύναψης σύμβασης για κάθε τμήμα, οι οικονομικοί φορείς απαιτείται να διαθέτουν μέσο γενικό ετήσιο κύκλο εργασιών για τα τρία οικονομικά έτη (2017, 2018 και 2019) τουλάχιστον ίσο με το 100% της εκτιμώμενης αξίας της σύμβασης. Σε περίπτωση που ο προσφέρων δραστηριοποιείται για χρονικό διάστημα μικρότερο των τριών διαχειριστικών χρήσεων, τότε ο μέσος κύκλος εργασιών για όσες χρήσεις δραστηριοποιείται, θα πρέπει να είναι τουλάχιστον ίσος με το 100% της εκτιμώμενης αξίας της σύμβασης.

¹⁷ Πρβλ. Παράρτημα XI Προσαρτήματος Α ν. 4412/2016.

2.2.6 Τεχνική και επαγγελματική ικανότητα

Όσον αφορά στην τεχνική και επαγγελματική ικανότητα για την παρούσα διαδικασία σύναψης σύμβασης, για κάθε τμήμα, οι οικονομικοί φορείς απαιτείται:

α) να δηλώσουν ότι διαθέτουν το απαραίτητο τεχνικό προσωπικό ή τεχνικούς φορείς, ιδίως δε ότι διαθέτουν υπεύθυνους για τον έλεγχο ποιότητας που διαθέτουν,

β) για τις συμβάσεις προμηθειών, για τις οποίες απαιτούνται εργασίες τοποθέτησης ή εγκατάστασης, να δηλώσουν ότι διαθέτουν: το απαραίτητο προσωπικό καθώς και την απαιτούμενη τεχνογνωσία και εμπειρία εγκαταστάσεων και τοποθετήσεων, για εργασίες σε περιοχές που κατακλύζονται από νερό, μέσα σε λίμνες και ποτάμια.

γ) να δηλώσουν τον απαιτούμενο τεχνικό εξοπλισμό που διαθέτουν και τα μέτρα που λαμβάνουν για την διασφάλιση ποιότητας,

δ) να δηλώσουν ότι διαθέτουν τα απαραίτητα πιστοποιητικά (π.χ Πιστοποιητικά Ποιότητας και Ασφάλειας, CE., κλπ) που έχουν εκδοθεί από επίσημα ινστιτούτα ελέγχου ποιότητας ή υπηρεσίες αναγνωρισμένων ικανοτήτων, με τα οποία βεβαιώνεται η καταλληλότητα των προϊόντων, επαληθευμένη με παραπομπές στις τεχνικές προδιαγραφές ή σε πρότυπα.

2.2.7 Στήριξη στην ικανότητα τρίτων

Οι οικονομικοί φορείς μπορούν, όσον αφορά τα κριτήρια της οικονομικής και χρηματοοικονομικής επάρκειας (της παραγράφου 2.2.5) και τα σχετικά με την τεχνική και επαγγελματική ικανότητα (της παραγράφου 2.2.6), να στηρίζονται στις ικανότητες άλλων φορέων, ασχέτως της νομικής φύσης των δεσμών τους με αυτούς¹⁸. Στην περίπτωση αυτή, αποδεικνύουν ότι θα έχουν στη διάθεσή τους τους αναγκαίους πόρους, με την προσκόμιση της σχετικής δέσμευσης των φορέων στην ικανότητα των οποίων στηρίζονται.

Ειδικά, όσον αφορά στα κριτήρια επαγγελματικής ικανότητας που σχετίζονται με τους τίτλους σπουδών και τα επαγγελματικά προσόντα που ορίζονται στην περίπτωση σ' του Μέρους II του Παραρτήματος XII του Προσαρτήματος Α' του ν. 4412/2016 ή με την σχετική επαγγελματική εμπειρία, οι οικονομικοί φορείς, μπορούν να στηρίζονται στις ικανότητες άλλων φορέων, μόνο, εάν οι τελευταίοι θα εκτελέσουν τις εργασίες ή τις υπηρεσίες για τις οποίες απαιτούνται οι συγκεκριμένες ικανότητες.

Όταν οι οικονομικοί φορείς στηρίζονται στις ικανότητες άλλων φορέων όσον αφορά τα κριτήρια που σχετίζονται με την απαιτούμενη με τη διακήρυξη οικονομική και χρηματοοικονομική επάρκεια, οι εν λόγω οικονομικοί φορείς και αυτοί στους οποίους στηρίζονται είναι από κοινού υπεύθυνοι για την εκτέλεση της σύμβασης.

Υπό τους ίδιους όρους οι ενώσεις οικονομικών φορέων μπορούν να στηρίζονται στις ικανότητες των συμμετεχόντων στην ένωση ή άλλων φορέων.

¹⁸ Πρβλ άρθρο 78 παρ.1 του ν. 4412/2016. Δύνανται, επίσης, να στηρίζονται και στις ικανότητες του/ των υπεργολάβων, στους οποίους προτίθενται να αναθέσουν την εκτέλεση τμήματος/ τμημάτων της υπό ανάθεσης σύμβασης

2.2.8 Κανόνες απόδειξης ποιοτικής επιλογής

2.2.8.1 Προκαταρκτική απόδειξη κατά την υποβολή προσφορών

Προς προκαταρκτική απόδειξη ότι οι προσφέροντες οικονομικοί φορείς: α) δεν βρίσκονται σε μία από τις καταστάσεις της παραγράφου 2.2.3 και β) πληρούν τα σχετικά κριτήρια επιλογής των παραγράφων 2.2.4, 2.2.5, 2.2.6 και 2.2.7 της παρούσης, προσκομίζουν κατά την υποβολή της προσφοράς τους ως δικαιολογητικό συμμετοχής, το προβλεπόμενο από το άρθρο 79 παρ. 4 του ν. 4412/2016 Τυποποιημένο Έντυπο Υπεύθυνης Δήλωσης (ΤΕΥΔ) (Β/3698/16-11-2016), σύμφωνα με το επισυναπτόμενο στην παρούσα Παράρτημα ΙΙ, το οποίο αποτελεί ενημερωμένη υπεύθυνη δήλωση, με τις συνέπειες του ν. 1599/1986. Σημειώνεται η απαίτηση συμπλήρωσης ΤΕΥΔ για κάθε τμήμα.

Το ΤΕΥΔ¹⁹ καταρτίζεται από τις αναθέτουσες αρχές βάσει του τυποποιημένου εντύπου του Παραρτήματος Α της Απόφασης 158/2016 της ΕΑΑΔΗΣΥ και συμπληρώνεται από τους προσφέροντες οικονομικούς φορείς σύμφωνα με τις οδηγίες της Κατευθυντήριας Οδηγίας 15/2016 (ΑΔΑ: ΩΧ0ΓΟΞΤΒ-ΑΚΗ). Το ΤΕΥΔ σε επεξεργάσιμη μορφή είναι αναρτημένο στην ιστοσελίδα της ΕΑΑΔΗΣΥ (www.eaadhsy.gr) και (www.hsppa.gr).

Το ΤΕΥΔ μπορεί να υπογράφεται έως δέκα (10) ημέρες πριν την καταληκτική ημερομηνία υποβολής των προσφορών²⁰. Σε όλες τις περιπτώσεις, όπου περισσότερα από ένα φυσικά πρόσωπα είναι μέλη του διοικητικού, διευθυντικού ή εποπτικού οργάνου ενός οικονομικού φορέα ή έχουν εξουσία εκπροσώπησης, λήψης αποφάσεων ή ελέγχου σε αυτό, υποβάλλεται ένα Τυποποιημένο Έντυπο Υπεύθυνης Δήλωσης (ΤΕΥΔ), το οποίο υπογράφεται, το οποίο είναι δυνατό να φέρει μόνο την υπογραφή του κατά περίπτωση εκπροσώπου του οικονομικού φορέα ως προκαταρκτική απόδειξη των λόγων αποκλεισμού του άρθρου 2.2.3.1 της παρούσας για το σύνολο των φυσικών προσώπων που είναι μέλη του διοικητικού, διευθυντικού ή εποπτικού οργάνου του ή έχουν εξουσία εκπροσώπησης, λήψης αποφάσεων ή ελέγχου σε αυτόν.

Ως εκπρόσωπος του οικονομικού φορέα νοείται ο νόμιμος εκπρόσωπος αυτού, όπως προκύπτει από το ισχύον καταστατικό ή το πρακτικό εκπροσώπησής του κατά το χρόνο υποβολής της προσφοράς ή το αρμοδίως εξουσιοδοτημένο φυσικό πρόσωπο να εκπροσωπεί τον οικονομικό φορέα για διαδικασίες σύναψης συμβάσεων ή για συγκεκριμένη διαδικασία σύναψης σύμβασης.²¹

¹⁹ Το ΤΕΥΔ περιλαμβάνει τα ακόλουθα Μέρη: Μέρος Ι Πληροφορίες σχετικά με τη διαδικασία σύναψης σύμβασης και την αναθέτουσα αρχή, Μέρος ΙΙ Πληροφορίες σχετικά με τον οικονομικό φορέα, Μέρος ΙΙΙ Κριτήρια αποκλεισμού, Μέρος ΙV Κριτήρια Επιλογής, ..., Μέρος VI Τελικές δηλώσεις. Επισημαίνεται ότι από τις 2-5-2019, παρέχεται η νέα ηλεκτρονική υπηρεσία Promitheus [ESPDint \(https://espdint.eprocurement.gov.gr/\)](https://espdint.eprocurement.gov.gr/) που προσφέρει τη δυνατότητα ηλεκτρονικής σύνταξης και διαχείρισης του Τυποποιημένου Εντύπου Υπεύθυνης Δήλωσης (ΤΕΥΔ). Μπορείτε να δείτε τη σχετική ανακοίνωση στη Διαδικτυακή Πύλη του ΕΣΗΔΗΣ www.promitheus.gov.gr. Επισημαίνεται ότι η χρήση της ως άνω υπηρεσίας για τη σύνταξη του ΤΕΥΔ είναι προαιρετική για τις αναθέτουσες αρχές και τους οικονομικούς φορείς, καθώς εξακολουθούν να έχουν τη δυνατότητα να διαμορφώσουν το .doc αρχείο που είναι διαθέσιμο στην ιστοσελίδα της Αρχής στη διαδρομή <http://www.eaadhsy.gr/index.php/category-articles-gia-tous-foreis/233-egkrish-toy-tyropoihmenoy-entyroy-yrey8ynhs-dhlwshs-teyd-gia-diadikasies-synapshs-dhmosias-symvashs-katw-twn-oriwn-twn-odhgiwn>

²⁰ Πρβλ. άρθρο 79Α παρ. 4 του ν. 4412/2016, όπως τροποποιήθηκε από το άρθρο 43 παρ. 6 του ν. 4605/2019 (52 Α')

²¹ Πρβλ. ομοίως ανωτέρω υποσημειώσεις ως προς την υπογραφή του ΕΕΕΣ.

Στην περίπτωση υποβολής προσφοράς από ένωση οικονομικών φορέων, το Τυποποιημένο Έντυπο Υπεύθυνης Δήλωσης (ΤΕΥΔ), υποβάλλεται χωριστά από κάθε μέλος της ένωσης

2.2.8.2 Αποδεικτικά μέσα

Α. Το δικαίωμα συμμετοχής των οικονομικών φορέων και οι όροι και προϋποθέσεις συμμετοχής τους, όπως ορίζονται στις παραγράφους 2.2.1 έως 2.2.7, κρίνονται κατά την υποβολή της προσφοράς, κατά την υποβολή των δικαιολογητικών της παρούσας παραγράφου και κατά τη σύναψη της σύμβασης στις περιπτώσεις του άρθρου 105 παρ. 3 περ. γ του ν. 4412/2016.

Στην περίπτωση που προσφέρων οικονομικός φορέας ή ένωση αυτών στηρίζεται στις ικανότητες άλλων φορέων, σύμφωνα με την παράγραφο 2.2.7. της παρούσας, οι φορείς στην ικανότητα των οποίων στηρίζεται υποχρεούνται στην υποβολή των δικαιολογητικών που αποδεικνύουν ότι δεν συντρέχουν οι λόγοι αποκλεισμού της παραγράφου 2.2.3 της παρούσας και ότι πληρούν τα σχετικά κριτήρια επιλογής κατά περίπτωση (παράγραφοι 2.2.4 έως 2.2.6).

Ο οικονομικός φορέας υποχρεούται να αντικαταστήσει έναν φορέα στην ικανότητα του οποίου στηρίζεται, εφόσον ο τελευταίος δεν πληροί το σχετικό κριτήριο επιλογής ή για τον οποίο συντρέχουν λόγοι αποκλεισμού των παραγράφων 2.2.3.1, 2.2.3.2 και 2.2.3.4.

Οι οικονομικοί φορείς δεν υποχρεούνται να υποβάλλουν δικαιολογητικά ή άλλα αποδεικτικά στοιχεία, αν και στο μέτρο που η αναθέτουσα αρχή έχει τη δυνατότητα να λαμβάνει τα πιστοποιητικά ή τις συναφείς πληροφορίες απευθείας μέσω πρόσβασης σε εθνική βάση δεδομένων σε οποιοδήποτε κράτος - μέλος της Ένωσης, η οποία διατίθεται δωρεάν, όπως εθνικό μητρώο συμβάσεων, εικονικό φάκελο επιχείρησης, ηλεκτρονικό σύστημα αποθήκευσης εγγράφων ή σύστημα προεπιλογής. Η δήλωση για την πρόσβαση σε εθνική βάση δεδομένων εμπεριέχεται στο Τυποποιημένο Έντυπο Υπεύθυνης Δήλωσης (ΤΕΥΔ) του άρθρου 79 παρ. 4 ν. 4412/2016.

Οι οικονομικοί φορείς δεν υποχρεούνται να υποβάλουν δικαιολογητικά, όταν η αναθέτουσα αρχή που έχει αναθέσει τη σύμβαση διαθέτει ήδη τα ως άνω δικαιολογητικά και αυτά εξακολουθούν να ισχύουν.

Επισημαίνεται ότι γίνονται αποδεκτές:

- οι ένορκες βεβαιώσεις που αναφέρονται στην παρούσα Διακήρυξη, εφόσον έχουν συνταχθεί έως τρεις (3) μήνες πριν από την υποβολή τους,
- οι υπεύθυνες δηλώσεις, εφόσον έχουν συνταχθεί μετά την κοινοποίηση της πρόσκλησης για την υποβολή των δικαιολογητικών. Σημειώνεται ότι δεν απαιτείται θεώρηση του γνησίου της υπογραφής τους.

Β. 1. Για την απόδειξη της μη συνδρομής των λόγων αποκλεισμού της παραγράφου 2.2.3 οι προσφέροντες οικονομικοί φορείς προσκομίζουν αντίστοιχα τα παρακάτω δικαιολογητικά:

α) για την παράγραφο 2.2.3.1 απόσπασμα του σχετικού μητρώου, όπως του ποινικού μητρώου ή, ελλείψει αυτού, ισοδύναμο έγγραφο που εκδίδεται από αρμόδια δικαστική ή διοικητική αρχή του κράτους-μέλους ή της χώρας καταγωγής ή της χώρας όπου είναι εγκατεστημένος ο οικονομικός φορέας, από το οποίο προκύπτει ότι πληρούνται αυτές οι προϋποθέσεις, που να έχει εκδοθεί έως τρεις (3) μήνες πριν από την υποβολή του. Η υποχρέωση προσκόμισης του ως άνω

αποσπάσματος αφορά και στα μέλη του διοικητικού, διευθυντικού ή εποπτικού οργάνου του εν λόγω οικονομικού φορέα ή στα πρόσωπα που έχουν εξουσία εκπροσώπησης, λήψης αποφάσεων ή ελέγχου σε αυτό κατά τα ειδικότερα αναφερόμενα στην ως άνω παράγραφο 2.2.3.1,

β) για τις παραγράφους 2.2.3.2 και πιστοποιητικό που εκδίδεται από την αρμόδια αρχή του οικείου κράτους - μέλους ή χώρας, που να είναι εν ισχύ κατά το χρόνο υποβολής του, άλλως, στην περίπτωση που δεν αναφέρεται σε αυτό χρόνος ισχύος, που να έχει εκδοθεί έως τρεις (3) μήνες πριν από την υποβολή του

Ειδικά για τις περιπτώσεις της παραγράφου 2.2.3.2 α., πέραν του ως άνω πιστοποιητικού, υποβάλλεται υπεύθυνη δήλωση του προσφέροντος ότι δεν έχει εκδοθεί δικαστική ή διοικητική απόφαση με τελεσίδικη και δεσμευτική ισχύ για την αθέτηση των υποχρεώσεων του όσον αφορά στην καταβολή φόρων ή εισφορών κοινωνικής ασφάλισης.

Για τους οικονομικούς φορείς που είναι εγκατεστημένοι στην Ελλάδα, τα πιστοποιητικά ότι δεν τελούν υπό πτώχευση, πτωχευτικό συμβιβασμό ή υπό αναγκαστική διαχείριση ή ότι δεν έχουν υπαχθεί σε διαδικασία εξυγίανσης, εκδίδονται από το αρμόδιο πρωτοδικείο της έδρας του οικονομικού φορέα. Το πιστοποιητικό ότι το νομικό πρόσωπο δεν έχει τεθεί υπό εκκαθάριση με δικαστική απόφαση εκδίδεται από το οικείο Πρωτοδικείο της έδρας του οικονομικού φορέα, το δε πιστοποιητικό ότι δεν έχει τεθεί υπό εκκαθάριση με απόφαση των εταίρων εκδίδεται από το Γ.Ε.Μ.Η., σύμφωνα με τις κείμενες διατάξεις, ως κάθε φορά ισχύουν. Τα φυσικά πρόσωπα (ατομικές επιχειρήσεις) δεν προσκομίζουν πιστοποιητικό περί μη θέσεως σε εκκαθάριση.

Η μη αναστολή των επιχειρηματικών δραστηριοτήτων του οικονομικού φορέα, για τους εγκατεστημένους στην Ελλάδα οικονομικούς φορείς αποδεικνύεται μέσω της ηλεκτρονικής πλατφόρμας της Ανεξάρτητης Αρχής Δημοσίων Εσόδων

γ) Για τις περιπτώσεις του άρθρου 2.2.3.2γ της παρούσας, πιστοποιητικό από τη Διεύθυνση Προγραμματισμού και Συντονισμού της Επιθεώρησης Εργασιακών Σχέσεων, που να έχει εκδοθεί έως τρεις (3) μήνες πριν από την υποβολή του από το οποίο να προκύπτουν οι πράξεις επιβολής προστίμου που έχουν εκδοθεί σε βάρος του οικονομικού φορέα σε χρονικό διάστημα δύο (2) ετών πριν από την ημερομηνία λήξης της προθεσμίας υποβολής προσφοράς. Μέχρι να καταστεί εφικτή η έκδοση του ανωτέρω πιστοποιητικού, αυτό αντικαθίσταται από υπεύθυνη δήλωση του οικονομικού φορέα, χωρίς να απαιτείται επίσημη δήλωση του ΣΕΠΕ σχετικά με την έκδοση του πιστοποιητικού

Αν το κράτος-μέλος ή η εν λόγω χώρα δεν εκδίδει τέτοιου είδους έγγραφα ή πιστοποιητικά ή όπου το έγγραφο ή τα πιστοποιητικά αυτά δεν καλύπτουν όλες τις περιπτώσεις που αναφέρονται στις παραγράφους 2.2.3.1 και 2.2.3.2 περ. α' και β', τα έγγραφα ή τα πιστοποιητικά μπορεί να αντικαθίστανται από ένορκη βεβαίωση ή, στα κράτη - μέλη ή στις χώρες όπου δεν προβλέπεται ένορκη βεβαίωση, από υπεύθυνη δήλωση του ενδιαφερομένου ενώπιον αρμόδιας δικαστικής ή διοικητικής αρχής, συμβολαιογράφου ή αρμόδιου επαγγελματικού ή εμπορικού οργανισμού του κράτους - μέλους ή της χώρας καταγωγής ή της χώρας όπου είναι εγκατεστημένος ο οικονομικός φορέας.

Οι αρμόδιες δημόσιες αρχές παρέχουν, όπου κρίνεται αναγκαίο, επίσημη δήλωση στην οποία αναφέρεται ότι δεν εκδίδονται τα έγγραφα ή τα πιστοποιητικά της παρούσας παραγράφου ή ότι τα έγγραφα αυτά δεν καλύπτουν όλες τις περιπτώσεις

που αναφέρονται στις παραγράφους 2.2.3.1 και 2.2.3.2 περ. α' και β'. Οι επίσημες δηλώσεις καθίστανται διαθέσιμες μέσω του επιγραμμικού αποθετηρίου πιστοποιητικών (e-Certis) του άρθρου 81 του ν. 4412/2016.

δ) Για τις λοιπές περιπτώσεις της παραγράφου 2.2.3.3, υπεύθυνη δήλωση του προσφέροντος οικονομικού φορέα ότι δεν συντρέχουν στο πρόσωπό του οι οριζόμενοι στην παράγραφο λόγοι αποκλεισμού και

ε) για την παράγραφο 2.2.3.7 υπεύθυνη δήλωση του προσφέροντος οικονομικού φορέα ότι δεν έχει εκδοθεί σε βάρος του απόφαση αποκλεισμού, σύμφωνα με το άρθρο 74 του ν. 4412/2016.

B.2. Για την απόδειξη της απαίτησης του άρθρου 2.2.4. (απόδειξη καταλληλότητας για την άσκηση επαγγελματικής δραστηριότητας) προσκομίζουν πιστοποιητικό/βεβαίωση του οικείου επαγγελματικού ή εμπορικού μητρώου του κράτους εγκατάστασης. Οι οικονομικοί φορείς που είναι εγκατεστημένοι σε κράτος μέλος της Ευρωπαϊκής Ένωσης προσκομίζουν πιστοποιητικό/βεβαίωση του αντίστοιχου επαγγελματικού ή εμπορικού μητρώου του Παραρτήματος XI του Προσαρτήματος Α' του ν. 4412/2016, με το οποίο πιστοποιείται αφενός η εγγραφή τους σε αυτό και αφετέρου το ειδικό επάγγελμά τους. Στην περίπτωση που χώρα δεν τηρεί τέτοιο μητρώο, το έγγραφο ή το πιστοποιητικό μπορεί να αντικαθίσταται από ένορκη βεβαίωση ή, στα κράτη - μέλη ή στις χώρες όπου δεν προβλέπεται ένορκη βεβαίωση, από υπεύθυνη δήλωση του ενδιαφερομένου ενώπιον αρμόδιας δικαστικής ή διοικητικής αρχής, συμβολαιογράφου ή αρμόδιου επαγγελματικού ή εμπορικού οργανισμού της χώρας καταγωγής ή της χώρας όπου είναι εγκατεστημένος ο οικονομικός φορέας ότι δεν τηρείται τέτοιο μητρώο και ότι ασκεί τη δραστηριότητα που απαιτείται για την εκτέλεση του αντικειμένου της υπό ανάθεση σύμβασης.

Οι εγκατεστημένοι στην Ελλάδα οικονομικοί φορείς προσκομίζουν βεβαίωση εγγραφής στο οικείο επαγγελματικό μητρώο.

Για την απόδειξη άσκησης γεωργικού ή κτηνοτροφικού επαγγέλματος, οι αναθέτουσες αρχές απαιτούν σχετική βεβαίωση άσκησης επαγγέλματος, από αρμόδια διοικητική αρχή ή αρχή Οργανισμού Τοπικής Αυτοδιοίκησης.

Επισημαίνεται ότι, τα δικαιολογητικά που αφορούν στην απόδειξη της απαίτησης του άρθρου 2.2.4 (απόδειξη καταλληλότητας για την άσκηση επαγγελματικής δραστηριότητας) γίνονται αποδεκτά, εφόσον έχουν εκδοθεί έως τριάντα (30) εργάσιμες ημέρες πριν από την υποβολή τους, εκτός αν, σύμφωνα με τις ειδικότερες διατάξεις αυτών, φέρουν συγκεκριμένο χρόνο ισχύος.

B.3. Για την απόδειξη της οικονομικής και χρηματοοικονομικής επάρκειας της παραγράφου 2.2.5 οι οικονομικοί φορείς προσκομίζουν

- οικονομικές καταστάσεις ή αποσπάσματα οικονομικών καταστάσεων, στην περίπτωση που η δημοσίευση των οικονομικών καταστάσεων απαιτείται από τη νομοθεσία της χώρας όπου είναι εγκατεστημένος ο οικονομικός φορέας.
- δήλωση περί του ολικού ύψους του κύκλου εργασιών για τις τρεις τελευταίες οικονομικές χρήσεις κατ' ανώτατο όριο, συναρτήσει της ημερομηνίας σύστασης του οικονομικού φορέα ή έναρξης των δραστηριοτήτων του, εφόσον είναι διαθέσιμες οι πληροφορίες για τον εν λόγω κύκλο εργασιών.

Εάν ο οικονομικός φορέας, για βάσιμο λόγο, δεν είναι σε θέση να προσκομίσει τα ανωτέρω δικαιολογητικά, μπορεί να αποδεικνύει την οικονομική και χρηματοοικονομική του επάρκεια με οποιοδήποτε άλλο κατάλληλο έγγραφο.

B.4. Για την απόδειξη της τεχνικής ικανότητας της παραγράφου 2.2.6 οι οικονομικοί φορείς προσκομίζουν συμβάσεις ή/και βεβαιώσεις καλής εκτέλεσης ή/και βεβαιώσεις έργων ή εργοδοτών. Ο οικονομικός φορέας οφείλει να αποδείξει ότι καλύπτει τις ελάχιστες προϋποθέσεις συμμετοχής, καταθέτοντας με την προσφορά του κατάλογο με συνοπτική περιγραφή των κυριότερων, σχετικών με τα ανωτέρω θεματικά αντικείμενα, έργων με ένδειξη της οικονομικής τους αξίας, του χρόνου υλοποίησης και του αποδέκτη, καθώς και του ποσοστού συμμετοχής του σε αυτό. Ο κατάλογος των έργων πρέπει να είναι της ακόλουθης μορφής.

A/A	ΤΙΤΛΟΣ ΕΡΓΟΥ	ΑΝΑΘΕΤΟΥΣΑ ΥΠΗΡΕΣΙΑ	ΣΥΝΟΠΤΙΚΗ ΠΕΡΙΓΡΑΦΗ ΑΝΤΙΚΕΙΜΕΝΟΥ ΕΡΓΟΥ	ΠΕΡΙΟΔΟΣ ΥΛΟΠΟΙΗΣΗΣ	ΟΙΚΟΝΟΜΙΚΗ ΑΞΙΑ	ΠΟΣΟΣΤΟ ΣΥΜΜΕΤΟΧΗΣ
1						
2						
3						
4						
5						
6						

Για την απόδειξη της εμπειρίας της ομάδας έργου οφείλει να καταθέσει πίνακα στελεχών και εξωτερικών συνεργατών σύμφωνα με το ακόλουθο υπόδειγμα:

A/A	ΟΝΟΜΑΤΕΠΩΝΥΜΟ ΜΕΛΟΥΣ ΟΜΑΔΑΣ ΕΡΓΟΥ	ΕΤΑΙΡΕΙΑ/ΦΟΡΕΑΣ	ΡΟΛΟΣ ΣΤΗΝ ΟΜΑΔΑ ΕΡΓΟΥ	ΑΝΘΡΩΠΟΜΗΝΕΣ ΑΠΑΣΧΟΛΗΣΗΣ ΣΤΟ ΕΡΓΟ
1				
2				
3				
4				
5				
6				

Ο υποψήφιος Ανάδοχος, συμπληρωματικά με τον ανωτέρω Πίνακα, θα πρέπει να καταθέσει δηλώσεις συνεργασίας των εξωτερικών συνεργατών υπό τη μορφή Υπεύθυνης Δήλωσης των εξωτερικών συνεργατών (δεν απαιτείται το γνήσιο της υπογραφής).

B.5. Για την απόδειξη της νόμιμης εκπροσώπησης, στις περιπτώσεις που ο οικονομικός φορέας είναι νομικό πρόσωπο και υποχρεούται, κατά την κείμενη νομοθεσία, να δηλώνει την εκπροσώπηση και τις μεταβολές της σε αρμόδια αρχή (πχ ΓΕΜΗ) προσκομίζει σχετικό πιστοποιητικό ισχύουσας εκπροσώπησης, το οποίο πρέπει να έχει εκδοθεί έως τριάντα (30) εργάσιμες ημέρες πριν από την υποβολή του ²². Στις λοιπές περιπτώσεις τα κατά περίπτωση νομιμοποιητικά έγγραφα

²² Πρβλ. παράγραφο 12 άρθρου 80 του ν.4412/2016, όπως αυτή προστέθηκε με το άρθρο 43 παρ. 7, περ. α, υποπερίπτωση αδ' του ν. 4605/2019.

νόμιμης εκπροσώπησης (όπως καταστατικά, αντίστοιχα ΦΕΚ, συγκρότηση Δ.Σ. σε σώμα, σε περίπτωση Α.Ε., κλπ., ανάλογα με τη νομική μορφή του οικονομικού φορέα), συνοδευόμενα από υπεύθυνη δήλωση του νόμιμου εκπροσώπου ότι εξακολουθούν να ισχύουν κατά την υποβολή τους.

Για την απόδειξη της νόμιμης σύστασης και των μεταβολών του νομικού προσώπου, εφόσον αυτή προκύπτει από πιστοποιητικό αρμόδιας αρχής (πχ γενικό πιστοποιητικό του ΓΕΜΗ), αρκεί η υποβολή αυτού, εφόσον έχει εκδοθεί έως τρεις (3) μήνες πριν από την υποβολή του. Στις λοιπές περιπτώσεις τα κατά περίπτωση νομιμοποιητικά έγγραφα νόμιμης σύστασης και μεταβολών (όπως καταστατικά, πιστοποιητικά μεταβολών, αντίστοιχα ΦΕΚ, κλπ., ανάλογα με τη νομική μορφή του οικονομικού φορέα), συνοδευόμενα από υπεύθυνη δήλωση του νόμιμου εκπροσώπου ότι εξακολουθούν να ισχύουν κατά την υποβολή τους.

Οι αλλοδαποί οικονομικοί φορείς προσκομίζουν τα προβλεπόμενα, κατά τη νομοθεσία της χώρας εγκατάστασης, αποδεικτικά έγγραφα, και εφόσον δεν προβλέπονται, υπεύθυνη δήλωση του νόμιμου εκπροσώπου, από την οποία αποδεικνύονται τα ανωτέρω ως προς τη νόμιμη σύσταση, μεταβολές και εκπροσώπηση του οικονομικού φορέα.

Οι ως άνω υπεύθυνες δηλώσεις γίνονται αποδεκτές, εφόσον έχουν συνταχθεί μετά την κοινοποίηση της πρόσκλησης για την υποβολή των δικαιολογητικών.

Από τα ανωτέρω έγγραφα πρέπει να προκύπτουν η νόμιμη σύσταση του οικονομικού φορέα, όλες οι σχετικές τροποποιήσεις των καταστατικών, το/τα πρόσωπο/α που δεσμεύει/ουν νόμιμα την εταιρία κατά την ημερομηνία διενέργειας του διαγωνισμού (νόμιμος εκπρόσωπος, δικαίωμα υπογραφής κλπ.), τυχόν τρίτοι, στους οποίους έχει χορηγηθεί εξουσία εκπροσώπησης, καθώς και η θητεία του/των ή/και των μελών του οργάνου διοίκησης/ νόμιμου εκπροσώπου.

B.6. Οι οικονομικοί φορείς που είναι εγγεγραμμένοι σε επίσημους καταλόγους²³ που προβλέπονται από τις εκάστοτε ισχύουσες εθνικές διατάξεις ή διαθέτουν πιστοποίηση από οργανισμούς πιστοποίησης που συμμορφώνονται με τα ευρωπαϊκά πρότυπα πιστοποίησης, κατά την έννοια του Παραρτήματος VII του Προσαρτήματος Α' του ν. 4412/2016, μπορούν να προσκομίζουν στις αναθέτουσες αρχές πιστοποιητικό εγγραφής εκδιδόμενο από την αρμόδια αρχή ή το πιστοποιητικό που εκδίδεται από τον αρμόδιο οργανισμό πιστοποίησης.

Στα πιστοποιητικά αυτά αναφέρονται τα δικαιολογητικά βάσει των οποίων έγινε η εγγραφή των εν λόγω οικονομικών φορέων στον επίσημο κατάλογο ή η πιστοποίηση και η κατάταξη στον εν λόγω κατάλογο.

Η πιστοποιούμενη εγγραφή στους επίσημους καταλόγους από τους αρμόδιους οργανισμούς ή το πιστοποιητικό, που εκδίδεται από τον οργανισμό πιστοποίησης, συνιστά τεκμήριο καταλληλότητας όσον αφορά τις απαιτήσεις ποιοτικής επιλογής, τις οποίες καλύπτει ο επίσημος κατάλογος ή το πιστοποιητικό.

Οι οικονομικοί φορείς που είναι εγγεγραμμένοι σε επίσημους καταλόγους απαλλάσσονται από την υποχρέωση υποβολής των δικαιολογητικών που αναφέρονται στο πιστοποιητικό εγγραφής τους.

B.7. Οι ενώσεις οικονομικών φορέων που υποβάλλουν κοινή προσφορά, υποβάλλουν τα παραπάνω, κατά περίπτωση δικαιολογητικά, για κάθε οικονομικό

²³ Πρβλ άρθρο 83 ν. 4412/2016.

φορέα που συμμετέχει στην ένωση, σύμφωνα με τα ειδικότερα προβλεπόμενα στο άρθρο 19 παρ. 2 του ν. 4412/2016.

B.8. Στην περίπτωση που οικονομικός φορέας επιθυμεί να στηριχθεί στις ικανότητες άλλων φορέων, σύμφωνα με την παράγραφο 2.2.8 για την απόδειξη ότι θα έχει στη διάθεσή του τους αναγκαίους πόρους, προσκομίζει, ιδίως, σχετική έγγραφη δέσμευση των φορέων αυτών για τον σκοπό αυτό.²⁴

2.3 Κριτήρια Ανάθεσης

2.3.1 Κριτήριο ανάθεσης

Κριτήριο ανάθεσης της Σύμβασης για κάθε τμήμα, είναι η πλέον συμφέρουσα από οικονομική άποψη προσφορά, βάσει τιμής.

2.4 Κατάρτιση - Περιεχόμενο Προσφορών

2.4.1 Γενικοί όροι υποβολής προσφορών

Οι προσφορές υποβάλλονται ανά τμήμα, με βάση τις απαιτήσεις που ορίζονται στο Παράρτημα I & III της Διακήρυξης για όλες τις περιγραφόμενες προμήθειες ανά είδος.

Δεν επιτρέπονται εναλλακτικές προσφορές

Η ένωση οικονομικών φορέων υποβάλλει κοινή προσφορά, η οποία υπογράφεται υποχρεωτικά ηλεκτρονικά είτε από όλους τους οικονομικούς φορείς που αποτελούν την ένωση, είτε από εκπρόσωπό τους νομίμως εξουσιοδοτημένο. Στην προσφορά, απαραίτητως πρέπει να προσδιορίζεται η έκταση και το είδος της συμμετοχής του (συμπεριλαμβανομένης της κατανομής αμοιβής μεταξύ τους) κάθε μέλους της ένωσης, καθώς και ο εκπρόσωπος/συντονιστής αυτής.

2.4.2 Χρόνος και Τρόπος υποβολής προσφορών

2.4.2.1. Οι προσφορές υποβάλλονται από τους ενδιαφερόμενους ηλεκτρονικά, μέσω της διαδικτυακής πύλης www.promitheus.gov.gr του ΕΣΗΔΗΣ, μέχρι την καταληκτική ημερομηνία και ώρα που ορίζει η παρούσα διακήρυξη (άρθρο 1.5), στην Ελληνική Γλώσσα, σε ηλεκτρονικό φάκελο, σύμφωνα με τα αναφερόμενα στον ν.4412/2016, ιδίως άρθρα 36 και 37 και την Υπουργική Απόφαση αριθμ. 56902/215 «*Τεχνικές λεπτομέρειες και διαδικασίες λειτουργίας του Εθνικού Συστήματος Ηλεκτρονικών Δημοσίων Συμβάσεων (Ε.Σ.Η.ΔΗ.Σ.)*».

Για τη συμμετοχή στο διαγωνισμό οι ενδιαφερόμενοι οικονομικοί φορείς απαιτείται να διαθέτουν εγκεκριμένη προηγμένη ηλεκτρονική υπογραφή ή προηγμένη ηλεκτρονική υπογραφή που υποστηρίζεται από εγκεκριμένο πιστοποιητικό το οποίο χορηγήθηκε από έναν εγκεκριμένο πάροχο υπηρεσιών πιστοποίησης, ο οποίος περιλαμβάνεται στον κατάλογο εμπιστευσης που προβλέπεται στην απόφαση 2009/767/ΕΚ και σύμφωνα με τα οριζόμενα στο Κανονισμό (ΕΕ) 910/2014 και τις διατάξεις της Υ.Α. 56902/215 «*Τεχνικές λεπτομέρειες και διαδικασίες λειτουργίας του Εθνικού Συστήματος Ηλεκτρονικών Δημοσίων Συμβάσεων (Ε.Σ.Η.ΔΗ.Σ.)*» (ΦΕΚ Β 1924/02.06.2017) και να εγγραφούν στο ηλεκτρονικό σύστημα (ΕΣΗΔΗΣ-

²⁴ Πρβλ. άρθρο 78 παρ. 1/ 80 παρ. 1 ν. 4412/2016. Η ως άνω δέσμευση θα μπορούσε να προκύπτει από ιδιωτικό συμφωνητικό μεταξύ προσφέροντος και τρίτου, στις ικανότητες του οποίου στηρίζεται, ή από οποιοδήποτε άλλο κατάλληλο μέσο

Διαδικτυακή πύλη www.promitheus.gov.gr) ακολουθώντας την διαδικασία εγγραφής του άρθρου 5 της ίδιας Υ.Α.

Επισημαίνεται ότι, οι αλλοδαποί οικονομικοί φορείς δεν έχουν την υποχρέωση να υπογράψουν τα δικαιολογητικά που υποβάλλουν με την προσφορά τους, με χρήση προηγμένης ηλεκτρονικής υπογραφής, αλλά μπορεί να τα αυθεντικοποιούν με οποιονδήποτε άλλο πρόσφορο τρόπο, εφόσον στη χώρα προέλευσής τους δεν είναι υποχρεωτική η χρήση προηγμένης ψηφιακής υπογραφής σε διαδικασίες σύναψης δημοσίων συμβάσεων. Στις περιπτώσεις αυτές η αίτηση συμμετοχής συνοδεύεται με υπεύθυνη δήλωση στην οποία δηλώνεται ότι στην χώρα προέλευσης δεν προβλέπεται η χρήση προηγμένης ψηφιακής υπογραφής ή ότι στην χώρα προέλευσης δεν είναι υποχρεωτική η χρήση προηγμένης ψηφιακής υπογραφής για την συμμετοχή σε διαδικασίες σύναψης δημοσίων συμβάσεων. Η υπεύθυνη δήλωση του προηγούμενου εδαφίου φέρει υπογραφή έως και δέκα (10) ημέρες πριν την καταληκτική ημερομηνία υποβολής των προσφορών.

2.4.2.2. Ο χρόνος υποβολής της προσφοράς και οποιαδήποτε ηλεκτρονική επικοινωνία μέσω του συστήματος βεβαιώνεται αυτόματα από το σύστημα με υπηρεσίες χρονοσήμανσης, σύμφωνα με τα οριζόμενα στο άρθρο 37 του ν. 4412/2016 και το άρθρο 9 της ως άνω Υπουργικής Απόφασης.

Μετά την παρέλευση της καταληκτικής ημερομηνίας και ώρας, δεν υπάρχει η δυνατότητα υποβολής προσφοράς στο Σύστημα. Σε περιπτώσεις τεχνικής αδυναμίας λειτουργίας του ΕΣΗΔΗΣ, η αναθέτουσα αρχή θα ρυθμίσει τα της συνέχειας του διαγωνισμού με σχετική ανακοίνωσή της.

2.4.2.3. Οι οικονομικοί φορείς υποβάλλουν με την προσφορά τους τα ακόλουθα:

(α) έναν (υπο)φάκελο με την ένδειξη «Δικαιολογητικά Συμμετοχής –Τεχνική Προσφορά» στον οποίο περιλαμβάνονται τα κατά περίπτωση απαιτούμενα δικαιολογητικά και η τεχνική προσφορά σύμφωνα με τις διατάξεις της κείμενης νομοθεσίας και την παρούσα.

(β) έναν (υπο)φάκελο με την ένδειξη «Οικονομική Προσφορά» στον οποίο περιλαμβάνεται η οικονομική προσφορά του οικονομικού φορέα και τα κατά περίπτωση απαιτούμενα δικαιολογητικά.

Από τον προσφέροντα σημαίνονται με χρήση του σχετικού πεδίου του συστήματος τα στοιχεία εκείνα της προσφοράς του που έχουν εμπιστευτικό χαρακτήρα, σύμφωνα με τα οριζόμενα στο άρθρο 21 του ν. 4412/16. Εφόσον ένας οικονομικός φορέας χαρακτηρίζει πληροφορίες ως εμπιστευτικές, λόγω ύπαρξης τεχνικού ή εμπορικού απορρήτου, στη σχετική δήλωσή του, αναφέρει ρητά όλες τις σχετικές διατάξεις νόμου ή διοικητικές πράξεις που επιβάλλουν την εμπιστευτικότητα της συγκεκριμένης πληροφορίας.

Δεν χαρακτηρίζονται ως εμπιστευτικές πληροφορίες σχετικά με τις τιμές μονάδος, τις προσφερόμενες ποσότητες, την οικονομική προσφορά και τα στοιχεία της τεχνικής προσφοράς που χρησιμοποιούνται για την αξιολόγησή της.

2.4.2.4. Οι οικονομικοί φορείς συντάσσουν την τεχνική και οικονομική τους προσφορά συμπληρώνοντας τις αντίστοιχες ειδικές ηλεκτρονικές φόρμες του συστήματος. Στη συνέχεια το σύστημα παράγει τα σχετικά ηλεκτρονικά αρχεία τα οποία υπογράφονται ηλεκτρονικά και υποβάλλονται από τον προσφέροντα. Τα στοιχεία που περιλαμβάνονται στην ειδική ηλεκτρονική φόρμα του συστήματος και του παραγόμενου ηλεκτρονικού αρχείου pdf (το οποίο θα υπογραφεί ηλεκτρονικά) πρέπει να ταυτίζονται. Για τις τεχνικές προδιαγραφές και τους οικονομικούς όρους

που δεν έχουν αποτυπωθεί στο σύνολό τους στις ειδικές ηλεκτρονικές φόρμες του συστήματος οι οικονομικοί φορείς επισυνάπτουν ηλεκτρονικά υπογεγραμμένα τα σχετικά ηλεκτρονικά αρχεία (τεχνική και οικονομική προσφορά) σύμφωνα με τις απαιτήσεις του Παραρτήματος I και το υπόδειγμα οικονομικής προσφοράς του Παραρτήματος III της παρούσας διακήρυξης.

2.4.2.5. Ο χρήστης - οικονομικός φορέας υποβάλλει τους ανωτέρω (υπο)φακέλους μέσω του Συστήματος, όπως περιγράφεται παρακάτω:

Τα στοιχεία και δικαιολογητικά για τη συμμετοχή του οικονομικού φορέα στη διαδικασία υποβάλλονται από αυτόν ηλεκτρονικά σε μορφή αρχείων τύπου .pdf και εφόσον έχουν συνταχθεί/παραχθεί από τον ίδιο, φέρουν εγκεκριμένη προηγμένη ηλεκτρονική υπογραφή ή προηγμένη ηλεκτρονική υπογραφή με χρήση εγκεκριμένων πιστοποιητικών, χωρίς να απαιτείται θεώρηση γνησίου της υπογραφής, με την επιφύλαξη των αναφερθέντων στην τελευταία υποπαράγραφο της παραγράφου 2.4.2.1 του παρόντος για τους αλλοδαπούς οικονομικούς φορείς.

Από το Σύστημα εκδίδεται ηλεκτρονική απόδειξη υποβολής προσφοράς, η οποία αποστέλλεται στον οικονομικό φορέα με μήνυμα ηλεκτρονικού ταχυδρομείου.

Στις περιπτώσεις που με την προσφορά υποβάλλονται ιδιωτικά έγγραφα, αυτά γίνονται αποδεκτά είτε κατά τα προβλεπόμενα στις διατάξεις του Ν. 4250/2014 (Α' 94), είτε και σε απλή φωτοτυπία, εφόσον συνυποβάλλεται υπεύθυνη δήλωση, στην οποία βεβαιώνεται η ακρίβειά τους και η οποία φέρει υπογραφή μετά την έναρξη της διαδικασίας σύναψης της παρούσας σύμβασης

Εντός τριών (3) εργασίμων ημερών από την ηλεκτρονική υποβολή των ως άνω στοιχείων και δικαιολογητικών προσκομίζονται υποχρεωτικά από τον οικονομικό φορέα στην αναθέτουσα αρχή, σε έντυπη μορφή και σε σφραγισμένο φάκελο, τα στοιχεία της ηλεκτρονικής προσφοράς τα οποία απαιτείται να προσκομισθούν σε πρωτότυπη μορφή σύμφωνα με τις διατάξεις του άρθρου 11 παρ. 2 του ν. 2690/1999 "Κώδικας Διοικητικής Διαδικασίας", όπως τροποποιήθηκε με τις διατάξεις του άρθρου 1 παρ. 2 του ν. 4250/2014. Τέτοια στοιχεία και δικαιολογητικά είναι, ενδεικτικά, η εγγυητική επιστολή συμμετοχής, τα πρωτότυπα έγγραφα τα οποία έχουν εκδοθεί από ιδιωτικούς φορείς και δεν φέρουν επικύρωση από δικηγόρο, καθώς και τα έγγραφα που φέρουν τη Σφραγίδα της Χάγης (Apostille). Δεν προσκομίζονται σε έντυπη μορφή στοιχεία και δικαιολογητικά τα οποία φέρουν ηλεκτρονική υπογραφή, τα ΦΕΚ, τα τεχνικά φυλλάδια και όσα προβλέπεται από το ν. 4250/2014 ότι οι φορείς υποχρεούνται να αποδέχονται σε αντίγραφα των πρωτοτύπων.

Η αναθέτουσα αρχή μπορεί να ζητεί από προσφέροντες και υποψήφιους σε οποιοδήποτε χρονικό σημείο κατά την διάρκεια της διαδικασίας, να υποβάλλουν σε έντυπη μορφή και σε εύλογη προθεσμία όλα ή ορισμένα δικαιολογητικά και στοιχεία που έχουν υποβάλει ηλεκτρονικά, όταν αυτό απαιτείται για την ορθή διεξαγωγή της διαδικασίας.

2.4.3 Περιεχόμενα Φακέλου «Δικαιολογητικά Συμμετοχής- Τεχνική Προσφορά»

2.4.3.1 Δικαιολογητικά Συμμετοχής

Τα στοιχεία και δικαιολογητικά για την συμμετοχή των προσφερόντων στη διαγωνιστική διαδικασία περιλαμβάνουν²⁵:

α) Το τυποποιημένο έντυπο υπεύθυνης δήλωσης (Τ.Ε.Υ.Δ.), όπως προβλέπεται στην παρ. 4 του άρθρου 79 του ν. 4412/2016²⁶, σύμφωνα με την παράγραφο 2.2.9.1. της παρούσας διακήρυξης. Οι προσφέροντες συμπληρώνουν το σχετικό πρότυπο ΤΕΥΔ το οποίο έχει αναρτηθεί, και σε επεξεργάσιμη μορφή αρχείου doc, στη διαδικτυακή πύλη www.promitheus.gov.gr του ΕΣΗΔΗΣ και αποτελεί αναπόσπαστο τμήμα της διακήρυξης (Παράρτημα II),

β) εγγύηση συμμετοχής, σύμφωνα με το άρθρο 72 του Ν.4412/2016 και τις παραγράφους 2.1.5 και 2.2.2 της παρούσας διακήρυξης.

Οι ενώσεις οικονομικών φορέων που υποβάλλουν κοινή προσφορά, υποβάλλουν το ΤΕΥΔ για κάθε οικονομικό φορέα που συμμετέχει στην ένωση.

2.4.3.2 Τεχνική Προσφορά

Η τεχνική προσφορά θα πρέπει να καλύπτει όλες τις απαιτήσεις και τις προδιαγραφές που έχουν τεθεί από την αναθέτουσα αρχή με το κεφάλαιο “Απαιτήσεις-Τεχνικές Προδιαγραφές” του Παραρτήματος Ι της Διακήρυξης περιγράφοντας πως οι συγκεκριμένες απαιτήσεις και προδιαγραφές πληρούνται. Περιλαμβάνει ιδίως τα έγγραφα και δικαιολογητικά, βάσει των οποίων θα αξιολογηθεί η καταλληλότητα των προσφερομένων ειδών, με βάση το κριτήριο ανάθεσης, σύμφωνα με τα αναλυτικώς αναφερόμενα στο ως άνω Παράρτημα.

Η τεχνική προσφορά θα πρέπει να περιλαμβάνει τους πίνακες συμμόρφωσης όπως αναφέρονται στο παράρτημα Ι της παρούσης.

Οι οικονομικοί φορείς αναφέρουν το τμήμα της σύμβασης που προτίθενται να αναθέσουν υπό μορφή υπεργολαβίας σε τρίτους, καθώς και τους υπεργολάβους που προτείνουν²⁷.

2.4.4 Περιεχόμενα Φακέλου «Οικονομική Προσφορά» / Τρόπος σύνταξης και υποβολής οικονομικών προσφορών

Η Οικονομική Προσφορά συντάσσεται με βάση το αναγραφόμενο στην παρούσα κριτήριο ανάθεσης (τιμή).

Η τιμή του προς προμήθεια υλικού δίνεται σε ευρώ ανά μονάδα.

Ο προσφέρων θα επισυνάψει στον (υπο)φάκελο «οικονομική προσφορά» την ηλεκτρονική οικονομική προσφορά του, δηλαδή το παραγόμενο ηλεκτρονικό αρχείο από την ειδική ηλεκτρονική φόρμα του συστήματος και, επιπροσθέτως, σχετικό ηλεκτρονικό αρχείο σύμφωνα με το υπόδειγμα που υπάρχει στο Παράρτημα ΙΙΙ της διακήρυξης, σε μορφή pdf, ηλεκτρονικά υπογεγραμμένα.

Στην τιμή περιλαμβάνονται οι υπέρ τρίτων κρατήσεις, ως και κάθε άλλη επιβάρυνση, σύμφωνα με την κείμενη νομοθεσία, μη συμπεριλαμβανομένου

²⁵ Βλ. άρθρο 93 περ. β του ν. 4412/2016.

²⁶ Δημοσιεύθηκε στο ΦΕΚ Β 3698/16.11.2016. Το ΤΕΥΔ ισχύει υποχρεωτικά (από 7-12-2016) για δημόσιες συμβάσεις κατά τα αναφερόμενα στην Κατευθυντήρια Οδηγία 15/2016 (ΑΔΑ: ΩΧΟΓΟΞΤΒ-ΑΚΗ)

www.eaadhsy.gr

²⁷ Βλ. άρθρο 58 του ν. 4412/2016

Φ.Π.Α., για την παροχή των υπηρεσιών στον τόπο και με τον τρόπο που προβλέπεται στα έγγραφα της σύμβασης.

Οι υπέρ τρίτων κρατήσεις υπόκεινται στο εκάστοτε ισχύον αναλογικό τέλος χαρτοσήμου και στην επ' αυτού εισφορά υπέρ ΟΓΑ.

Επισημαίνεται ότι το εκάστοτε ποσοστό Φ.Π.Α. επί τοις εκατό, της ανωτέρω τιμής θα υπολογίζεται αυτόματα από το σύστημα.

Οι προσφερόμενες τιμές είναι σταθερές καθ' όλη τη διάρκεια της σύμβασης και δεν αναπροσαρμόζονται.

Ως απαράδεκτες θα απορρίπτονται προσφορές στις οποίες: α) δεν δίνεται τιμή σε ΕΥΡΩ ή που καθορίζεται σχέση ΕΥΡΩ προς ξένο νόμισμα, β) δεν προκύπτει με σαφήνεια η προσφερόμενη τιμή, με την επιφύλαξη της παρ. 4 του άρθρου 102 του ν. 4412/2016 και γ) η τιμή υπερβαίνει τον προϋπολογισμό της σύμβασης της παρούσας διακήρυξης.

Στην οικονομική προσφορά θα πρέπει να επιλέγεται με σαφήνεια ένας από τους τρόπους πληρωμής που περιγράφονται στην παρ. (5.1) της παρούσας διακήρυξης.

2.4.5 Χρόνος ισχύος των προσφορών

Οι υποβαλλόμενες προσφορές ισχύουν και δεσμεύουν τους οικονομικούς φορείς για διάστημα έξι (6) μηνών από την επόμενη της διενέργειας του διαγωνισμού.

Προσφορά η οποία ορίζει χρόνο ισχύος μικρότερο από τον ανωτέρω προβλεπόμενο απορρίπτεται.

Η ισχύς της προσφοράς μπορεί να παρατείνεται εγγράφως, εφόσον τούτο ζητηθεί από την αναθέτουσα αρχή, πριν από τη λήξη της, με αντίστοιχη παράταση της εγγυητικής επιστολής συμμετοχής σύμφωνα με τα οριζόμενα στο άρθρο 72 παρ. 1 α του ν. 4412/2016 και την παράγραφο 2.2.2. της παρούσας, κατ' ανώτατο όριο για χρονικό διάστημα ίσο με την προβλεπόμενη ως άνω αρχική διάρκεια.

Μετά τη λήξη και του παραπάνω ανώτατου ορίου χρόνου παράτασης ισχύος της προσφοράς, τα αποτελέσματα της διαδικασίας ανάθεσης ματαιώνονται, εκτός αν η αναθέτουσα αρχή κρίνει, κατά περίπτωση, αιτιολογημένα, ότι η συνέχιση της διαδικασίας εξυπηρετεί το δημόσιο συμφέρον, οπότε οι οικονομικοί φορείς που συμμετέχουν στη διαδικασία μπορούν να επιλέξουν είτε να παρατείνουν την προσφορά και την εγγύηση συμμετοχής τους, εφόσον τους ζητηθεί πριν την πάροδο του ανωτέρω ανώτατου ορίου παράτασης της προσφοράς τους είτε όχι. Στην τελευταία περίπτωση, η διαδικασία συνεχίζεται με όσους παρέτειναν τις προσφορές τους και αποκλείονται οι λοιποί οικονομικοί φορείς.

Σε περίπτωση που λήξει ο χρόνος ισχύος των προσφορών και δεν ζητηθεί παράταση της προσφοράς, η αναθέτουσα αρχή δύναται με αιτιολογημένη απόφασή της, εφόσον η εκτέλεση της σύμβασης εξυπηρετεί το δημόσιο συμφέρον, να ζητήσει εκ των υστέρων από τους οικονομικούς φορείς που συμμετέχουν στη διαδικασία είτε να παρατείνουν την προσφορά τους είτε όχι.

2.4.6 Λόγοι απόρριψης προσφορών

Η αναθέτουσα αρχή με βάση τα αποτελέσματα του ελέγχου και της αξιολόγησης των προσφορών, απορρίπτει, σε κάθε περίπτωση, προσφορά:

α) η οποία δεν υποβάλλεται εμπρόθεσμα, με τον τρόπο και με το περιεχόμενο που ορίζεται πιο πάνω και συγκεκριμένα στις παραγράφους 2.4.1 (Γενικοί όροι υποβολής προσφορών), 2.4.2. (Χρόνος και τρόπος υποβολής προσφορών), 2.4.3.

(Περιεχόμενο φακέλων δικαιολογητικών συμμετοχής, τεχνικής προσφοράς), 2.4.4. (Περιεχόμενο φακέλου οικονομικής προσφοράς, τρόπος σύνταξης και υποβολής οικονομικών προσφορών) , 2.4.5. (Χρόνος ισχύος προσφορών), 3.1. (Αποσφράγιση και αξιολόγηση προσφορών), 3.2 (Πρόσκληση υποβολής δικαιολογητικών προσωρινού αναδόχου) της παρούσας,

β) η οποία περιέχει ατέλειες, ελλείψεις, ασάφειες ή σφάλματα, εφόσον αυτά δεν επιδέχονται συμπλήρωση ή διόρθωση ή εφόσον επιδέχονται συμπλήρωση ή διόρθωση, δεν έχουν αποκατασταθεί κατά την αποσαφήνιση και την συμπλήρωσή της σύμφωνα με την παράγραφο 3.1.1. της παρούσης διακήρυξης,

γ) για την οποία ο προσφέρων δεν έχει παράσχει τις απαιτούμενες εξηγήσεις, εντός της προκαθορισμένης προθεσμίας ή η εξήγηση δεν είναι αποδεκτή από την αναθέτουσα αρχή σύμφωνα με την παράγραφο 3.1.1. της παρούσας και το άρθρο 102 του ν. 4412/2016,

δ) η οποία είναι εναλλακτική προσφορά,

ε) η οποία υποβάλλεται από έναν προσφέροντα που έχει υποβάλλει δύο ή περισσότερες προσφορές. Ο περιορισμός αυτός ισχύει, υπό τους όρους της παραγράφου 2.2.3.4 περ.γ της παρούσας (περ. γ' της παρ. 4 του άρθρου 73 του ν. 4412/2016) και στην περίπτωση ενώσεων οικονομικών φορέων με κοινά μέλη, καθώς και στην περίπτωση οικονομικών φορέων που συμμετέχουν είτε αυτοτελώς είτε ως μέλη ενώσεων.

ζ) η οποία είναι υπό αίρεση,

η) η οποία θέτει όρο αναπροσαρμογής,

θ) η οποία παρουσιάζει ελλείψεις ως προς τα δικαιολογητικά που ζητούνται από τα έγγραφα της παρούσης διακήρυξης και αποκλίσεις ως προς τους όρους και τις τεχνικές προδιαγραφές της σύμβασης.

3. ΔΙΕΝΕΡΓΕΙΑ ΔΙΑΔΙΚΑΣΙΑΣ - ΑΞΙΟΛΟΓΗΣΗ ΠΡΟΣΦΟΡΩΝ

3.1 Αποσφράγιση και αξιολόγηση προσφορών

3.1.1 Ηλεκτρονική αποσφράγιση προσφορών

Το πιστοποιημένο στο ΕΣΗΔΗΣ, για την αποσφράγιση των προσφορών αρμόδιο όργανο της Αναθέτουσας Αρχής (Επιτροπή Διαγωνισμού), προβαίνει στην έναρξη της διαδικασίας ηλεκτρονικής αποσφράγισης των φακέλων των προσφορών, κατά το άρθρο 100 του ν. 4412/2016, ακολουθώντας τα εξής στάδια:

- Ηλεκτρονική Αποσφράγιση του (υπό)φακέλου «Δικαιολογητικά Συμμετοχής-Τεχνική Προσφορά» την τέταρτη εργάσιμη ημέρα (05/03/2021) μετά την καταληκτική ημερομηνία προσφορών και ώρα 12.00.
- Ηλεκτρονική Αποσφράγιση του (υπό)φακέλου «Οικονομική Προσφορά», κατά την ημερομηνία και ώρα που θα ορίσει η αναθέτουσα αρχή

Με την αποσφράγιση των ως άνω φακέλων, σύμφωνα με τα ειδικότερα προβλεπόμενα στο άρθρο 3.1.2 της παρούσας, κάθε προσφέρων αποκτά πρόσβαση στις λοιπές προσφορές και τα υποβληθέντα δικαιολογητικά τους, με την επιφύλαξη των πτυχών εκείνων της κάθε προσφοράς που έχουν χαρακτηριστεί ως εμπιστευτικές.

Η αναθέτουσα αρχή μπορεί να καλέσει τους οικονομικούς φορείς να συμπληρώσουν ή να διευκρινίσουν τα έγγραφα ή δικαιολογητικά που έχουν υποβληθεί, ή να διευκρινίσουν το περιεχόμενο της τεχνικής ή οικονομικής προσφοράς τους, σύμφωνα με το άρθρο 102 του ν. 4412/2016.

3.1.2 Αξιολόγηση προσφορών

Μετά την κατά περίπτωση ηλεκτρονική αποσφράγιση των προσφορών η Αναθέτουσα Αρχή προβαίνει στην αξιολόγηση αυτών μέσω των αρμόδιων πιστοποιημένων στο Σύστημα οργάνων της, εφαρμοζόμενων κατά τα λοιπά των κειμένων διατάξεων.

Ειδικότερα :

α) το αρμόδιο γνωμοδοτικό όργανο καταχωρεί όσους υπέβαλαν προσφορές, καθώς και τα υποβληθέντα αυτών δικαιολογητικά και τα αποτελέσματα του ελέγχου αυτών σε πρακτικό, το οποίο υπογράφεται από τα μέλη του οργάνου²⁸.

β) Στη συνέχεια το αρμόδιο γνωμοδοτικό όργανο προβαίνει στην αξιολόγηση μόνο των τεχνικών προσφορών των προσφερόντων, των οποίων τα δικαιολογητικά συμμετοχής έκρινε πλήρη. Η αξιολόγηση γίνεται σύμφωνα με τους όρους της παρούσας και συντάσσεται πρακτικό για την απόρριψη όσων τεχνικών προσφορών δεν πληρούν τους όρους και τις απαιτήσεις των τεχνικών προδιαγραφών και την αποδοχή όσων τεχνικών προσφορών αντίστοιχα πληρούν τα ανωτέρω.

Για την αξιολόγηση των δικαιολογητικών συμμετοχής και των τεχνικών προσφορών μπορεί να συντάσσεται ενιαίο πρακτικό, το οποίο κοινοποιείται από το ως άνω όργανο, μέσω της λειτουργικότητας της «Επικοινωνίας», μόνο στην αναθέτουσα

²⁸ Πρβλ και το άρθρο 72 παρ. 5 του ν. 4412/2016 “Η αναθέτουσα αρχή επικοινωνεί με τους φορείς που φέρονται να έχουν εκδώσει τις εγγυητικές επιστολές προκειμένου να διαπιστώσει την εγκυρότητά τους”

αρχή, προκειμένου η τελευταία να ορίσει την ημερομηνία και ώρα αποσφράγισης του (υπο)φακέλου των οικονομικών προσφορών.

γ) Μετά την ολοκλήρωση της αξιολόγησης, σύμφωνα με τα ανωτέρω, αποσφραγίζονται, κατά την ημερομηνία και ώρα που ορίζεται στην ειδική πρόσκληση οι φάκελοι όλων των υποβληθεισών οικονομικών προσφορών²⁹.

δ) Το αρμόδιο γνωμοδοτικό όργανο προβαίνει στην αξιολόγηση των οικονομικών προσφορών των προσφερόντων, των οποίων τις τεχνικές προσφορές και τα δικαιολογητικά συμμετοχής έκρινε πλήρη και σύμφωνα με τους όρους και τις απαιτήσεις της παρούσας και συντάσσει πρακτικό στο οποίο εισηγείται αιτιολογημένα την αποδοχή ή απόρριψή τους, την κατάταξη των προσφορών και την ανάδειξη του προσωρινού αναδόχου. Το εν λόγω πρακτικό κοινοποιείται από το ως άνω όργανο, μέσω της λειτουργικότητας της «Επικοινωνίας», στην αναθέτουσα αρχή³⁰ προς έγκριση.

Εάν οι προσφορές φαίνονται ασυνήθιστα χαμηλές σε σχέση με το αντικείμενο της σύμβασης, η αναθέτουσα αρχή απαιτεί από τους οικονομικούς φορείς να εξηγήσουν την τιμή ή το κόστος που προτείνουν στην προσφορά τους, εντός αποκλειστικής προθεσμίας, κατά ανώτατο όριο δέκα (10) ημερών από την κοινοποίηση της σχετικής πρόσκλησης. Στην περίπτωση αυτή εφαρμόζονται τα άρθρα 88 και 89 ν. 4412/2016.

Στην περίπτωση ισότιμων προσφορών η αναθέτουσα αρχή επιλέγει τον ανάδοχο με κλήρωση μεταξύ των οικονομικών φορέων που υπέβαλαν ισότιμες προσφορές. Η κλήρωση γίνεται ενώπιον της Επιτροπής του Διαγωνισμού και παρουσία των οικονομικών φορέων που υπέβαλαν τις ισότιμες προσφορές³¹.

Στη συνέχεια εκδίδεται από την αναθέτουσα αρχή μια απόφαση, με την οποία επικυρώνονται τα αποτελέσματα όλων των ανωτέρω σταδίων³² («Δικαιολογητικά Συμμετοχής», «Τεχνική Προσφορά» και «Οικονομική Προσφορά»), η οποία κοινοποιείται με επιμέλεια αυτής στους προσφέροντες μέσω της λειτουργικότητας της «Επικοινωνίας» του συστήματος ΕΣΗΔΗΣ, μαζί με αντίγραφο των αντιστοιχών πρακτικών της διαδικασίας ελέγχου και αξιολόγησης των προσφορών των ως άνω σταδίων.³³

Κατά της ανωτέρω απόφασης χωρεί προδικαστική προσφυγή, σύμφωνα με τα οριζόμενα στο άρθρο 3.4 της παρούσας.

3.2 Πρόσκληση υποβολής δικαιολογητικών προσωρινού αναδόχου - Δικαιολογητικά προσωρινού αναδόχου

Μετά την αξιολόγηση των προσφορών, η αναθέτουσα αρχή αποστέλλει σχετική ηλεκτρονική πρόσκληση μέσω του συστήματος στον προσφέροντα, στον οποίο

²⁹ Πρβλ. άρθρο 100. παρ. 4, όπως τροποποιήθηκε με το άρθρο 43, παρ. 10, περ. α του ν.4605/2019.

³⁰ μέσω του πιστοποιημένου χρήστη της αναθέτουσας αρχής στο σύστημα ΕΣΗΔΗΣ.

³¹ Βλ. άρθρο 90 παρ. 1 του ν. 4412/2016.

³² Πρβλ. εδάφιο γ της παρ. 4 του άρθρου 100, όπως τροποποιήθηκε με το άρθρο 107 περ. 18 του ν. 4497/2017, όπως τροποποιήθηκε με το άρθρο 107 περ. 18 του ν. 4497/2017 και αντικαταστάθηκε με το άρθρο 43, παρ. 10, περ. α του ν.4605/2019.

³³ Πρβλ. εδάφιο α της παρ. 4 του άρθρου 100, όπως τροποποιήθηκε με την παρ. 4 του άρθρου 33 του ν.4608/2019.

πρόκειται να γίνει η κατακύρωση («προσωρινό ανάδοχο»), και τον καλεί να υποβάλει εντός προθεσμίας δέκα (10) ημερών από την κοινοποίηση της σχετικής έγγραφης ειδοποίησης σε αυτόν, τα αποδεικτικά έγγραφα νομιμοποίησης και τα πρωτότυπα ή αντίγραφα που εκδίδονται, σύμφωνα με τις διατάξεις του άρθρου 1 του ν. 4250/2014 (Α' 74) όλων των δικαιολογητικών που περιγράφονται στην παράγραφο 2.2.9.2. της παρούσας διακήρυξης, ως αποδεικτικά στοιχεία για τη μη συνδρομή των λόγων αποκλεισμού της παραγράφου 2.2.3 της διακήρυξης, καθώς και για την πλήρωση των κριτηρίων ποιοτικής επιλογής των παραγράφων 2.2.4 - 2.2.8 αυτής.

Τα εν λόγω δικαιολογητικά, υποβάλλονται από τον προσφέροντα («προσωρινό ανάδοχο»), ηλεκτρονικά μέσω του συστήματος, σε μορφή αρχείων pdf και προσκομίζονται κατά περίπτωση από αυτόν εντός τριών (3) εργάσιμων ημερών από την ημερομηνία υποβολής τους, κατά τις διατάξεις του ν. 4250/2014 (Α' 94). Ειδικά τα αποδεικτικά, τα οποία αποτελούν ιδιωτικά έγγραφα, μπορεί να γίνονται αποδεκτά και σε απλή φωτοτυπία, εφόσον συνυποβάλλεται υπεύθυνη δήλωση στην οποία βεβαιώνεται η ακρίβειά τους και η οποία πρέπει να έχει συνταχθεί μετά την κοινοποίηση της πρόσκλησης για την υποβολή των δικαιολογητικών. Όταν υπογράφονται από τον ίδιο φέρουν ηλεκτρονική υπογραφή.

Με την παραλαβή των ως άνω δικαιολογητικών, το σύστημα εκδίδει επιβεβαίωση της παραλαβής τους και αποστέλλει ενημερωτικό ηλεκτρονικό μήνυμα σ' αυτόν στον οποίο πρόκειται να γίνει η κατακύρωση.

Αν δεν προσκομισθούν τα παραπάνω δικαιολογητικά ή υπάρχουν ελλείψεις σε αυτά που υποβλήθηκαν, και ο προσωρινός ανάδοχος υποβάλει εντός της προθεσμίας της παρ. 5.3.1 του παρόντος, αίτημα προς το αρμόδιο όργανο αξιολόγησης για την παράταση της προθεσμίας υποβολής, το οποίο συνοδεύεται με αποδεικτικά έγγραφα από τα οποία να αποδεικνύεται ότι έχει αιτηθεί την χορήγηση των δικαιολογητικών, η αναθέτουσα αρχή παρατείνει την προθεσμία υποβολής των δικαιολογητικών για όσο χρόνο απαιτηθεί για την χορήγηση των δικαιολογητικών από τις αρμόδιες αρχές

Το παρόν εφαρμόζεται και στις περιπτώσεις που η αναθέτουσα αρχή ζητήσει την προσκόμιση των δικαιολογητικών κατά τη διαδικασία αξιολόγησης των προσφορών ή αιτήσεων συμμετοχής και πριν το στάδιο κατακύρωσης, κατ' εφαρμογή της διάταξης του άρθρου 79 παρ. 5 εδαφ. α' του ν. 4412/2016, τηρουμένων των αρχών της ίσης μεταχείρισης και της διαφάνειας.

Όσοι δεν έχουν αποκλειστεί οριστικά³⁴ λαμβάνουν γνώση των παραπάνω δικαιολογητικών που κατατέθηκαν.

Απορρίπτεται η προσφορά του προσωρινού αναδόχου, καταπίπτει υπέρ της αναθέτουσας αρχής η εγγύηση συμμετοχής του και η κατακύρωση γίνεται στον προσφέροντα που υπέβαλε την αμέσως επόμενη πλέον συμφέρουσα από οικονομική άποψη προσφορά, τηρουμένης της ανωτέρω διαδικασίας, εάν:

i) κατά τον έλεγχο των παραπάνω δικαιολογητικών διαπιστωθεί ότι τα στοιχεία που δηλώθηκαν με

το Τ.Ε.Υ.Δ., είναι ψευδή ή ανακριβή, ή

ii) δεν υποβληθούν στο προκαθορισμένο χρονικό διάστημα τα απαιτούμενα πρωτότυπα ή αντίγραφα των παραπάνω δικαιολογητικών ή

³⁴ Πρβλ. άρθρο 103 παρ. 7 του ν. 4412/2016, όπως αντικαταστάθηκε από το άρθρο 43 παρ. 12 περ. δ' του ν. 4605/2019.

iii) από τα δικαιολογητικά που προσκομίσθηκαν νομίμως και εμπροθέσμως, δεν αποδεικνύονται οι όροι και οι προϋποθέσεις συμμετοχής σύμφωνα με τα άρθρα 2.2.3 (λόγοι αποκλεισμού) και 2.2.4 έως 2.2.8 (κριτήρια ποιοτικής επιλογής) της παρούσας,

Σε περίπτωση έγκαιρης και **προσήκουσας ενημέρωσης της αναθέτουσας αρχής για μεταβολές στις προϋποθέσεις τις οποίες ο προσωρινός ανάδοχος είχε δηλώσει με το Τ.Ε.Υ.Δ.**, ότι πληροί, οι οποίες επήλθαν ή για τις οποίες έλαβε γνώση μετά την δήλωση και μέχρι την ημέρα της έγγραφης ειδοποίησης για την προσκόμιση των δικαιολογητικών προσωρινού αναδόχου (οψιγενείς μεταβολές), δεν καταπίπτει υπέρ της αναθέτουσας αρχής η εγγύηση συμμετοχής του.

Αν κανένας από τους προσφέροντες δεν υποβάλλει αληθή ή ακριβή δήλωση ή δεν προσκομίσει ένα ή περισσότερα από τα απαιτούμενα δικαιολογητικά ή δεν αποδείξει ότι πληροί τα κριτήρια ποιοτικής επιλογής σύμφωνα με τις παραγράφους 2.2.4 -2.2.8 της παρούσας διακήρυξης, η διαδικασία ματαιώνεται.

Η διαδικασία ελέγχου των παραπάνω δικαιολογητικών ολοκληρώνεται με τη σύνταξη πρακτικού από την Επιτροπή του Διαγωνισμού, στο οποίο αναγράφεται η τυχόν συμπλήρωση δικαιολογητικών κατά τα οριζόμενα ανωτέρω³⁵ και τη διαβίβαση του φακέλου στο αποφαινόμενο όργανο της αναθέτουσας αρχής για τη λήψη απόφασης είτε για την κατακύρωση της σύμβασης είτε για τη ματαίωση της διαδικασίας είτε για την κήρυξη του προσωρινού αναδόχου ως εκπτώτου. Τα αποτελέσματα του ελέγχου των παραπάνω δικαιολογητικών και της εισήγησης της Επιτροπής επικυρώνονται με την απόφαση κατακύρωσης.

3.3 Κατακύρωση - σύναψη σύμβασης

Η αναθέτουσα αρχή κοινοποιεί την απόφαση κατακύρωσης για κάθε τμήμα, μαζί με αντίγραφο όλων των πρακτικών της διαδικασίας ελέγχου και αξιολόγησης των προσφορών, σε κάθε προσφέροντα που δεν έχει αποκλειστεί οριστικά³⁶, εκτός από τον προσωρινό ανάδοχο, ηλεκτρονικά μέσω του συστήματος.

Η απόφαση κατακύρωσης δεν παράγει τα έννομα αποτελέσματά της, εφόσον η αναθέτουσα αρχή δεν την κοινοποίησε σε όλους τους προσφέροντες που δεν έχουν αποκλειστεί οριστικά. Τα έννομα αποτελέσματα της απόφασης κατακύρωσης και ιδίως η σύναψη της σύμβασης επέρχονται εφόσον συντρέξουν σωρευτικά τα εξής:

α) παρέλθει άπρακτη η προθεσμία άσκησης προδικαστικής προσφυγής ή σε περίπτωση άσκησης, παρέλθει άπρακτη η προθεσμία άσκησης αίτησης αναστολής κατά της απόφασης της Α.Ε.Π.Π. και σε περίπτωση άσκησης αίτησης αναστολής κατά της απόφασης της Α.Ε.Π.Π., εκδοθεί απόφαση επί της αίτησης, με την επιφύλαξη της χορήγησης προσωρινής διαταγής, σύμφωνα με τα οριζόμενα στο τελευταίο εδάφιο της παραγράφου 4 του άρθρου 372 του ν.4412/2016,

β) ολοκληρωθεί επιτυχώς ο προσυμβατικός έλεγχος από το Ελεγκτικό Συνέδριο, σύμφωνα με τα άρθρα 35 και 36 του ν. 4129/2013, εφόσον απαιτείται,

³⁵ Πρβ. άρθρο 103 παρ. 6 του ν. 4412/2016, όπως τροποποιήθηκε από το άρθρο 43 παρ. 12 περ. γ' του ν. 4605/2019.

³⁶ Πρβ. άρθρο 105 παρ. 2 του ν. 4412/2016, όπως αντικαταστάθηκε από το άρθρο 43 παρ. 13 περ. β' του ν. 4605/2019.

και

γ) κοινοποιηθεί η απόφαση κατακύρωσης στον προσωρινό ανάδοχο, εφόσον ο τελευταίος υποβάλλει, στην περίπτωση που απαιτείται, έπειτα από σχετική πρόσκληση, υπεύθυνη δήλωση, που υπογράφεται κατά τα οριζόμενα στο άρθρο 79Α, στην οποία θα δηλώνεται ότι, δεν έχουν επέλθει στο πρόσωπό του οψιγενείς μεταβολές κατά την έννοια του άρθρου 104 και μόνον στην περίπτωση του προσυμβατικού ελέγχου ή της άσκησης προδικαστικής προσφυγής κατά της απόφασης κατακύρωσης. Η υπεύθυνη δήλωση ελέγχεται από την αρμόδια Επιτροπή Διαγωνισμού, η οποία συντάσσει πρακτικό που συνοδεύει τη σύμβαση.

Η αναθέτουσα αρχή προσκαλεί τον ανάδοχο να προσέλθει για υπογραφή του συμφωνητικού, θέτοντάς του προθεσμία που δε μπορεί να υπερβαίνει τις είκοσι (20) ημέρες από την κοινοποίηση της σχετικής ειδικής πρόσκλησης. Το συμφωνητικό έχει αποδεικτικό χαρακτήρα.

Στην περίπτωση που ο ανάδοχος δεν προσέλθει να υπογράψει το ως άνω συμφωνητικό μέσα στην τεθείσα προθεσμία, κηρύσσεται έκπτωτος, καταπίπτει υπέρ της αναθέτουσας αρχής η εγγυητική επιστολή συμμετοχής του και ακολουθείται η ίδια, ως άνω διαδικασία, για τον προσφέροντα που υπέβαλε την αμέσως επόμενη πλέον συμφέρουσα από οικονομική άποψη προσφορά.

3.4 Προδικαστικές Προσφυγές - Προσωρινή Δικαστική Προστασία

Κάθε ενδιαφερόμενος, ο οποίος έχει ή είχε συμφέρον να του ανατεθεί η συγκεκριμένη σύμβαση και έχει ή είχε υποστεί ή ενδέχεται να υποστεί ζημία από εκτελεστή πράξη ή παράλειψη της αναθέτουσας αρχής κατά παράβαση της νομοθεσίας της Ευρωπαϊκής Ένωσης ή της εσωτερικής νομοθεσίας, δικαιούται να ασκήσει προδικαστική προσφυγή ενώπιον της ΑΕΠΠ κατά της σχετικής πράξης ή παράλειψης της αναθέτουσας αρχής, προσδιορίζοντας ειδικώς τις νομικές και πραγματικές αιτιάσεις που δικαιολογούν το αίτημά του. Σε περίπτωση προσφυγής κατά πράξης της αναθέτουσας αρχής η προθεσμία για την άσκηση της προδικαστικής προσφυγής είναι:

(α) δέκα (10) ημέρες από την κοινοποίηση της προσβαλλόμενης πράξης στον ενδιαφερόμενο οικονομικό φορέα αν η πράξη κοινοποιήθηκε με ηλεκτρονικά μέσα ή τηλεομοιοτυπία ή

(β) δεκαπέντε (15) ημέρες από την κοινοποίηση της προσβαλλόμενης πράξης σε αυτόν αν χρησιμοποιήθηκαν άλλα μέσα επικοινωνίας, άλλως

γ) δέκα (10) ημέρες από την πλήρη, πραγματική ή τεκμαιρόμενη, γνώση της πράξης που βλάπτει τα συμφέροντα του ενδιαφερόμενου οικονομικού φορέα.

Ειδικά για την άσκηση προσφυγής κατά προκήρυξης, η πλήρης γνώση αυτής τεκμαίρεται μετά την πάροδο δεκαπέντε (15) ημερών από τη δημοσίευση στο ΚΗΜΔΗΣ.

Σε περίπτωση παράλειψης, η προθεσμία για την άσκηση της προδικαστικής προσφυγής είναι δεκαπέντε (15) ημέρες από την επομένη της συντέλεσης της προσβαλλόμενης παράλειψης.

Η προδικαστική προσφυγή κατατίθεται ηλεκτρονικά μέσω της λειτουργικότητας «Επικοινωνία» του ΕΣΗΔΗΣ στον ηλεκτρονικό τόπο του διαγωνισμού, επιλέγοντας κατά περίπτωση την ένδειξη «Προδικαστική Προσφυγή» και επισυνάπτοντας το σχετικό έγγραφο σε μορφή ηλεκτρονικού αρχείου Portable Document Format (PDF),

το οποίο φέρει εγκεκριμένη προηγμένη ηλεκτρονική υπογραφή ή προηγμένη ηλεκτρονική υπογραφή με χρήση εγκεκριμένων πιστοποιητικών³⁷

Για το παραδεκτό της άσκησης της προδικαστικής προσφυγής κατατίθεται παράβολο από τον προσφεύγοντα υπέρ του Δημοσίου, κατά τα ειδικά οριζόμενα στο άρθρο 363 του ν. 4412/2016 στο άρθρο 19 παρ. 1.1 και στο άρθρο 7 της με αριθμ. 56902/215 Υ.Α..

Το παράβολο επιστρέφεται στον προσφεύγοντα, σε περίπτωση ολικής ή μερικής αποδοχής της προσφυγής του ή σε περίπτωση που, πριν την έκδοση της απόφασης της ΑΕΠΠ επί της προσφυγής, η αναθέτουσα αρχή ανακαλεί την προσβαλλόμενη πράξη ή προβαίνει στην οφειλόμενη ενέργεια.

Η προθεσμία για την άσκηση της προδικαστικής προσφυγής και η άσκησή της κωλύουν τη σύναψη της σύμβασης επί ποινή ακυρότητας, η οποία διαπιστώνεται με απόφαση της ΑΕΠΠ μετά από άσκηση προσφυγής, σύμφωνα με το άρθρο 368 του ν. 4412/2016. Κατ' εξαίρεση, δεν κωλύεται η σύναψη της σύμβασης εάν υποβλήθηκε μόνο μία (1) προσφορά και δεν υπάρχουν ενδιαφερόμενοι υποψήφιοι.³⁸

Κατά τα λοιπά, η άσκηση της προδικαστικής προσφυγής δεν κωλύει την πρόοδο της διαγωνιστικής διαδικασίας, εκτός αν ζητηθούν προσωρινά μέτρα προστασίας κατά το άρθρο 366 του ν.4412/2016.

Οι αναθέτουσες αρχές μέσω της λειτουργίας της «Επικοινωνίας» του ΕΣΗΔΗΣ:

- κοινοποιούν την προσφυγή σε κάθε ενδιαφερόμενο τρίτο σύμφωνα με τα προβλεπόμενα στην περ. α του πρώτου εδαφίου της παρ.1 του αρ. 365 του ν. 4412/2016 και την περ. α' της παρ. 1 του άρθρου 9 του π.δ. 39/2017.
- διαβιβάζουν στην Αρχή Εξέτασης Προδικαστικών Προσφυγών (ΑΕΠΠ) τα προβλεπόμενα στην περ. β του πρώτου εδαφίου της παρ. 1 του αρ. 365 του ν. 4412/2016, σύμφωνα και με την παρ. 1 του άρθρου 9 του π.δ. 39/2017.

Η ΑΕΠΠ αποφαινεται αιτιολογημένα επί της βασιμότητας των προσβαλλόμενων πραγματικών και νομικών ισχυρισμών της προσφυγής και των ισχυρισμών της αναθέτουσας αρχής και, σε περίπτωση παρέμβασης, των ισχυρισμών του παρεμβαίνοντος και δέχεται (εν όλω ή εν μέρει) ή απορρίπτει την προσφυγή με απόφασή της, η οποία εκδίδεται μέσα σε αποκλειστική προθεσμία είκοσι (20) ημερών από την ημέρα εξέτασης της προσφυγής. Η Αρχή επιλαμβάνεται αποκλειστικά επί θεμάτων που τίγονται με την προσφυγή και δεν μπορεί να ελέγξει παρεμπιπτόντως όρους της διακήρυξης ή ζητήματα που αφορούν τη διενέργεια της διαδικασίας.³⁹

Σε περίπτωση συμπληρωματικής αιτιολογίας επί της προσβαλλόμενης πράξης, αυτή υποβάλλεται έως και δέκα (10) ημέρες πριν την συζήτηση της προσφυγής και κοινοποιείται αυθημερόν στον προσφεύγοντα μέσω της πλατφόρμας του ΕΣΗΔΗΣ ή αν αυτό δεν είναι εφικτό με οποιοδήποτε πρόσφορο μέσο. Υπομνήματα επί των

³⁷ Σύμφωνα με την παρ.3 του άρθρου 8 της ΥΑ 56902/215 "Τεχνικές λεπτομέρειες και διαδικασίες λειτουργίας του Εθνικού Συστήματος Ηλεκτρονικών Δημοσίων Συμβάσεων (Ε.Σ.Η.ΔΗ.Σ.)".

³⁸ Πρβ. άρθρο 364, παρ. 2 του ν. 4412/2016, όπως τροποποιήθηκε από το άρθρο 43 παρ. 41, περ. β) του ν. 4605/2019.

³⁹ Η διαδικασία εξέτασης της προδικαστικής προσφυγής ορίζεται στο άρθρο 367 του ν. 4412/2016, όπως έχει τροποποιηθεί από το άρθρο 43 παρ. 43 του ν. 4605/2019.

απόψεων και της συμπληρωματικής αιτιολογίας της Αναθέτουσας Αρχής κατατίθενται μέσω της πλατφόρμας του ΕΣΗΔΗΣ έως πέντε (5) ημέρες πριν από τη συζήτηση της προσφυγής.⁴⁰

Οι χρήστες - οικονομικοί φορείς ενημερώνονται για την αποδοχή ή την απόρριψη της προσφυγής από την ΑΕΠΠ⁴¹.

Η άσκηση της ως άνω προδικαστικής προσφυγής αποτελεί προϋπόθεση για την άσκηση των ένδικων βοηθημάτων της αίτησης αναστολής και της αίτησης ακύρωσης του άρθρου 372 του ν. 4412/2016 κατά των εκτελεστών πράξεων ή παραλείψεων των αναθετουσών αρχών.

Όποιος έχει έννομο συμφέρον μπορεί να ζητήσει την αναστολή της εκτέλεσης της απόφασης της ΑΕΠΠ και την ακύρωσή της ενώπιον του αρμοδίου δικαστηρίου⁴². Δικαίωμα άσκησης των ίδιων ενδίκων βοηθημάτων έχει και η αναθέτουσα αρχή, αν η ΑΕΠΠ κάνει δεκτή την προδικαστική προσφυγή. Με τα ένδικα βοηθήματα της αίτησης αναστολής και της αίτησης ακύρωσης λογίζονται ως συμπροσβαλλόμενες με την απόφαση της ΑΕΠΠ και όλες οι συναφείς προς την ανωτέρω απόφαση πράξεις ή παραλείψεις της αναθέτουσας αρχής, εφόσον έχουν εκδοθεί ή συντελεστεί αντιστοίχως έως τη συζήτηση της αίτησης αναστολής ή την πρώτη συζήτηση της αίτησης ακύρωσης.

Η άσκηση της αίτησης αναστολής δεν εξαρτάται από την προηγούμενη άσκηση της αίτησης ακύρωσης.

Η αίτηση αναστολής κατατίθεται στο αρμόδιο δικαστήριο μέσα σε προθεσμία δέκα (10) ημερών από την κοινοποίηση ή την πλήρη γνώση της απόφασης επί της προδικαστικής προσφυγής⁴³. Για την άσκηση της αιτήσεως αναστολής κατατίθεται παράβολο, κατά τα ειδικότερα οριζόμενα στο άρθρο 372 παρ. 4 του ν. 4412/2016.

Η άσκηση αίτησης αναστολής κωλύει τη σύναψη της σύμβασης, εκτός εάν με την προσωρινή διαταγή ο αρμόδιος δικαστής αποφανθεί διαφορετικά⁴⁴.

Τέλος, είναι δυνατή η άσκηση προδικαστικής προσφυγής στην ΑΕΠΠ, για την κήρυξη ακυρότητας της συναφθείσας σύμβασης, κατά τα ειδικότερα οριζόμενα στα άρθρα 368 έως και 371 του ν. 4412/2016.

3.5 Ματαίωση Διαδικασίας

Η αναθέτουσα αρχή ματαιώνει ή δύναται να ματαιώσει εν όλω ή εν μέρει αιτιολογημένα τη διαδικασία ανάθεσης, για τους λόγους και υπό τους όρους του άρθρου 106 του ν. 4412/2016, μετά από γνώμη της αρμόδιας Επιτροπής του Διαγωνισμού. Επίσης, αν διαπιστωθούν σφάλματα ή παραλείψεις σε οποιοδήποτε στάδιο της διαδικασίας ανάθεσης, μπορεί, μετά από γνώμη του αρμόδιου οργάνου, να ακυρώσει μερικώς τη διαδικασία ή να αναμορφώσει ανάλογα το αποτέλεσμα της

⁴⁰ Πρβλ. άρθρο 365 παρ. 1 του ν. 4412/2016, όπως τροποποιήθηκε από το άρθρο 43 παρ. 42 του ν. 4605/2019.

⁴¹ Σύμφωνα με τα οριζόμενα στο άρθρο 19 του ΠΔ 39/4.5.2017 – Κανονισμός εξέτασης Προδικαστικών Προσφυγών ενώπιον της Αρχής Εξέτασης Προδικαστικών Προσφυγών

⁴² Πρβλ. Άρθρο 372 παρ. 1 έως 3 του ν. 4412/2016.

⁴³ Πρβλ. άρθρο 372 παρ. 4 του ν. 4412/2016, όπως τροποποιήθηκε από το άρθρο 43 παρ. 45 του ν. 4605/2019.

⁴⁴ Πρβλ. άρθρο 372 παρ. 4 τελευταίο εδάφιο του ν. 4412/2016

ή να αποφασίσει την επανάληψή της από το σημείο που εμφιλοχώρησε το σφάλμα ή η παράλειψη.

4. ΟΡΟΙ ΕΚΤΕΛΕΣΗΣ ΤΗΣ ΣΥΜΒΑΣΗΣ

4.1 Εγγυήσεις (καλής εκτέλεσης, προκαταβολής, καλής λειτουργίας)

Εγγύηση καλής εκτέλεσης και εγγύηση προκαταβολής

Για την υπογραφή της σύμβασης για κάθε τμήμα, απαιτείται η παροχή εγγύησης καλής εκτέλεσης, σύμφωνα με το άρθρο 72 παρ. 1 β) του ν. 4412/2016, το ύψος της οποίας ανέρχεται σε ποσοστό 5% επί της αξίας της σύμβασης, εκτός ΦΠΑ, και κατατίθεται πριν ή κατά την υπογραφή της σύμβασης.

Η εγγύηση καλής εκτέλεσης, προκειμένου να γίνει αποδεκτή, πρέπει να περιλαμβάνει κατ' ελάχιστον τα αναφερόμενα στην παράγραφο 2.1.5. στοιχεία της παρούσας και επιπλέον τον συστημικό αριθμό ΕΣΗΔΗΣ και τον τίτλο της σχετικής σύμβασης. Το περιεχόμενό της είναι σύμφωνο με τα οριζόμενα στο άρθρο 72 του ν. 4412/2016.

Η εγγύηση καλής εκτέλεσης της σύμβασης καλύπτει συνολικά και χωρίς διακρίσεις την εφαρμογή όλων των όρων της σύμβασης και κάθε απαίτηση της αναθέτουσας αρχής έναντι του αναδόχου, συμπεριλαμβανομένης τυχόν ισόποσης προς αυτόν προκαταβολής.

Σε περίπτωση τροποποίησης της σύμβασης κατά την παράγραφο 4.5, η οποία συνεπάγεται αύξηση της συμβατικής αξίας, ο ανάδοχος είναι υποχρεωμένος να καταθέσει πριν την τροποποίηση, συμπληρωματική εγγύηση το ύψος της οποίας ανέρχεται σε ποσοστό 5% επί του ποσού της αύξησης, εκτός ΦΠΑ.

Η εγγύηση καλής εκτέλεσης καταπίπτει σε περίπτωση παράβασης των όρων της σύμβασης, όπως αυτή ειδικότερα ορίζει.

Στην περίπτωση χορήγησης προκαταβολής, μεγαλύτερου ύψους από αυτό που καλύπτεται με την εγγύηση καλής εκτέλεσης προσκομίζεται από τον ανάδοχο εγγύησης προκαταβολής, σύμφωνα με τα άρθρα 72 παρ. 4 του ν. 4412/2016 και 2.1.5. της παρούσας, που θα καλύπτει τη διαφορά μεταξύ του ποσού της εγγύησης καλής εκτέλεσης και του ποσού της καταβαλλομένης προκαταβολής. Η προκαταβολή και η εγγύηση προκαταβολής μπορούν να χορηγούνται τμηματικά, σύμφωνα με την παράγραφο 5.1. της παρούσας (τρόπος πληρωμής).

Η εγγύηση καλής εκτέλεσης και η εγγύηση προκαταβολής επιστρέφονται στο σύνολό τους [ή στην περίπτωση που τα υλικά είναι διαιρετά και η παράδοση γίνεται τμηματικά : αποδεσμεύονται τμηματικά, κατά το ποσό που αναλογεί στην αξία του μέρους του τμήματος των υλικών που παραλήφθηκε οριστικά] μετά την οριστική ποσοτική και ποιοτική παραλαβή του αντικειμένου της σύμβασης. Εάν στο πρωτόκολλο οριστικής ποιοτικής και ποσοτικής παραλαβής αναφέρονται παρατηρήσεις ή υπάρχει εκπρόθεσμη παράδοση, η επιστροφή των ως άνω εγγυήσεων γίνεται μετά την αντιμετώπιση των παρατηρήσεων και του εκπροθέσμου.

Για την καλή λειτουργία των υπό Προμήθεια υλικών, ο Ανάδοχος υποχρεούται, κατά την οριστική παραλαβή της Προμήθειας και πριν από την επιστροφή σε αυτόν της Εγγυητικής Επιστολής Καλής Εκτέλεσης, να καταθέσει Εγγυητική Επιστολή Καλής

Λειτουργίας που καλύπτει το 2,5% του Συμβατικού Τιμήματος (μη συμπεριλαμβανομένου του Φ.Π.Α.).

Η Εγγυητική Επιστολή Καλής Λειτουργίας έχει χρόνο ισχύος μεγαλύτερο κατά τρεις (3) μήνες από το συμβατικό χρόνο εγγύησης καλής λειτουργίας, δηλ. από την Περίοδο Εγγύησης, και επιστρέφεται στον Ανάδοχο μετά τη λήξη της Περιόδου Εγγύησης και ύστερα από την εκκαθάριση τυχόν απαιτήσεων μεταξύ των συμβαλλομένων που προέκυψαν κατά την περίοδο αυτήν.

4.2 Συμβατικό Πλαίσιο - Εφαρμοστέα Νομοθεσία

Κατά την εκτέλεση της σύμβασης εφαρμόζονται οι διατάξεις του ν. 4412/2016, οι όροι της παρούσας διακήρυξης και συμπληρωματικά ο Αστικός Κώδικας.

4.3 Όροι εκτέλεσης της σύμβασης

4.3.1 Κατά την εκτέλεση της σύμβασης ο ανάδοχος τηρεί τις υποχρεώσεις στους τομείς του περιβαλλοντικού, κοινωνικοασφαλιστικού και εργατικού δικαίου, που έχουν θεσπισθεί με το δίκαιο της Ένωσης, το εθνικό δίκαιο, συλλογικές συμβάσεις ή διεθνείς διατάξεις περιβαλλοντικού, κοινωνικοασφαλιστικού και εργατικού δικαίου, οι οποίες απαριθμούνται στο Παράρτημα Χ του Προσαρτήματος Α' του Νόμου 4412/2016 όπως ισχύει.

Η τήρηση των εν λόγω υποχρεώσεων από τον ανάδοχο και τους υπεργολάβους του ελέγχεται και βεβαιώνεται από τα όργανα που επιβλέπουν την εκτέλεση της σύμβασης και τις αρμόδιες δημόσιες αρχές και υπηρεσίες που ενεργούν εντός των ορίων της ευθύνης και της αρμοδιότητάς τους.

4.4 Υπεργολαβία

4.4.1. Ο Ανάδοχος δεν απαλλάσσεται από τις συμβατικές του υποχρεώσεις και ευθύνες λόγω ανάθεσης της εκτέλεσης τμήματος/τμημάτων της σύμβασης σε υπεργολάβους. Η τήρηση των υποχρεώσεων της παρ. 2 του άρθρου 18 του ν. 4412/2016 από υπεργολάβους δεν αίρει την ευθύνη του κυρίου αναδόχου.

4.4.2. Κατά την υπογραφή της σύμβασης ο κύριος ανάδοχος υποχρεούται να αναφέρει στην αναθέτουσα αρχή το όνομα, τα στοιχεία επικοινωνίας και τους νόμιμους εκπροσώπους των υπεργολάβων του, οι οποίοι συμμετέχουν στην εκτέλεση αυτής, εφόσον είναι γνωστά τη συγκεκριμένη χρονική στιγμή. Επιπλέον, υποχρεούται να γνωστοποιεί στην αναθέτουσα αρχή κάθε αλλαγή των πληροφοριών αυτών, κατά τη διάρκεια της σύμβασης, καθώς και τις απαιτούμενες πληροφορίες σχετικά με κάθε νέο υπεργολάβο, τον οποίο ο κύριος ανάδοχος χρησιμοποιεί εν συνεχεία στην εν λόγω σύμβαση, προσκομίζοντας τα σχετικά συμφωνητικά/δηλώσεις συνεργασίας⁴⁵. Σε περίπτωση διακοπής της συνεργασίας του Αναδόχου με υπεργολάβο/ υπεργολάβους της σύμβασης, αυτός υποχρεούται σε άμεση γνωστοποίηση της διακοπής αυτής στην Αναθέτουσα Αρχή, οφείλει δε να διασφαλίσει την ομαλή εκτέλεση του τμήματος/ των τμημάτων της σύμβασης είτε από τον ίδιο, είτε από νέο υπεργολάβο τον οποίο θα γνωστοποιήσει στην αναθέτουσα αρχή κατά την ως άνω διαδικασία.

⁴⁵ Πρβλ παρ. 2 του άρθρου 78 του ν. 4412/2016

4.4.3. Η αναθέτουσα αρχή επαληθεύει τη συνδρομή των λόγων αποκλεισμού για τους υπεργολάβους, όπως αυτοί περιγράφονται στην παράγραφο 2.2.3 και με τα αποδεικτικά μέσα της παραγράφου 2.2.9.2 της παρούσας, εφόσον το(α) τμήμα(τα) της σύμβασης, το(α) οποίο(α) ο ανάδοχος προτίθεται να αναθέσει υπό μορφή υπεργολαβίας σε τρίτους, υπερβαίνουν σωρευτικά το ποσοστό του τριάντα τοις εκατό (30%) της συνολικής αξίας της σύμβασης. Επιπλέον, προκειμένου να μην αθετούνται οι υποχρεώσεις της παρ. 2 του άρθρου 18 του ν. 4412/2016, δύναται να επαληθεύσει τους ως άνω λόγους και για τμήμα ή τμήματα της σύμβασης που υπολείπονται του ως άνω ποσοστού.

Όταν από την ως άνω επαλήθευση προκύπτει ότι συντρέχουν λόγοι αποκλεισμού απαιτεί ή δύναται να απαιτήσει την αντικατάστασή του, κατά τα ειδικότερα αναφερόμενα στις παρ. 5 και 6 του άρθρου 131 του ν. 4412/2016.

4.5 Τροποποίηση σύμβασης κατά τη διάρκειά της⁴⁶

Η σύμβαση μπορεί να τροποποιείται κατά τη διάρκειά της, χωρίς να απαιτείται νέα διαδικασία σύναψης σύμβασης, μόνο σύμφωνα με τους όρους και τις προϋποθέσεις του άρθρου 132 του ν. 4412/2016 και κατόπιν γνωμοδότησης της καθ' ύλην αρμόδιας υπηρεσίας ή άλλως της υπηρεσίας, η οποία ορίζεται με απόφαση της Α.Α.⁴⁷ Τυχόν τροποποίηση των όρων της Σύμβασης δεν μπορεί να οδηγήσει σε αύξηση του φυσικού και οικονομικού αντικειμένου αυτής. Η τροποποίηση γίνεται μετά από τη σύμφωνη γνώμη της Ειδικής Υπηρεσίας Διαχείρισης Ε.Π. της Περιφέρειας Κεντρικής Μακεδονίας.

4.6 Δικαίωμα μονομερούς λύσης της σύμβασης⁴⁸

4.6.1. Η αναθέτουσα αρχή μπορεί, με τις προϋποθέσεις που ορίζουν οι κείμενες διατάξεις, να καταγγείλει τη σύμβαση κατά τη διάρκεια της εκτέλεσής της, εφόσον:

α) η σύμβαση έχει υποστεί ουσιώδη τροποποίηση, κατά την έννοια της παρ. 4 του άρθρου 132 του ν. 4412/2016, που θα απαιτούσε νέα διαδικασία σύναψης σύμβασης

β) ο ανάδοχος, κατά το χρόνο της ανάθεσης της σύμβασης, τελούσε σε μια από τις καταστάσεις που αναφέρονται στην παράγραφο 2.2.3.1 και, ως εκ τούτου, θα έπρεπε να έχει αποκλειστεί από τη διαδικασία σύναψης της σύμβασης,

γ) η σύμβαση δεν έπρεπε να ανατεθεί στον ανάδοχο λόγω σοβαρής παραβίασης των υποχρεώσεων που υπέχει από τις Συνθήκες και την Οδηγία 2014/24/ΕΕ, η οποία έχει αναγνωριστεί με απόφαση του Δικαστηρίου της Ένωσης στο πλαίσιο διαδικασίας δυνάμει του άρθρου 258 της ΣΛΕΕ.

⁴⁶ Πρβλ. άρθρο 132 του ν. 4412/2016, όπως τροποποιήθηκε με το άρθρο 43, παρ. 21 του ν. 4605/2019

⁴⁷ Πρβλ. άρθρο 216 παρ. 1 του ν. 4412/2016

⁴⁸ Πρβλ. Άρθρο 133 του ν. 4412/2016 Δικαίωμα μονομερούς λύσης της σύμβασης

5. ΕΙΔΙΚΟΙ ΟΡΟΙ ΕΚΤΕΛΕΣΗΣ ΤΗΣ ΣΥΜΒΑΣΗΣ

5.1 Τρόπος πληρωμής

5.1.1. Η πληρωμή του αναδόχου για κάθε τμήμα, θα πραγματοποιηθεί με τον πιο κάτω τρόπο :

A). Το **100%** της συμβατικής αξίας μετά την οριστική παραλαβή των προμηθειών.

B). Με τη χορήγηση έντοκης προκαταβολής (αν το επιθυμεί ο Ανάδοχος με σχετική δήλωση στην οικονομική προσφορά του), μέχρι ποσοστού 30% της συμβατικής αξίας χωρίς Φ.Π.Α. , με την κατάθεση ισόποσης εγγύησης η οποία θα καλύπτει τη διαφορά μεταξύ του ποσού της εγγύησης καλής εκτέλεσης και του ποσού της καταβαλλόμενης προκαταβολής, σύμφωνα με τα οριζόμενα στο άρθρο 72§1 περ. δ του ν. 4412/2016 και την καταβολή του υπολοίπου μετά την οριστική παραλαβή των υλικών.

Η παραπάνω προκαταβολή θα είναι έντοκη. Κατά την εξόφληση θα παρακρατείται τόκος επί της εισπραχθείσας προκαταβολής και για το χρονικό διάστημα υπολογιζόμενου από την ημερομηνία λήψεως μέχρι την ημερομηνία οριστικής και ποιοτικής παραλαβής. Για τον υπολογισμό του τόκου θα λαμβάνεται υπόψη το ύψος του επιτοκίου των εντόκων γραμματίων του Δημοσίου 12μηνος διάρκειας που θα ισχύει κατά την ημερομηνία λήψης της προκαταβολής προσαυξημένο κατά 0,25 ποσοστιαίες μονάδες⁴⁹ το οποίο θα παραμένει σταθερό μέχρι την εξάντληση του ποσού της χορηγηθείσας προκαταβολής⁵⁰.

Η πληρωμή του συμβατικού τιμήματος θα γίνεται με την προσκόμιση των νόμιμων παραστατικών και δικαιολογητικών που προβλέπονται από τις διατάξεις του άρθρου 200 παρ. 5 του ν. 4412/2016⁵¹, καθώς και κάθε άλλου δικαιολογητικού που τυχόν ήθελε ζητηθεί από τις αρμόδιες υπηρεσίες που διενεργούν τον έλεγχο και την πληρωμή.

5.1.2. Τον Ανάδοχο βαρύνουν οι υπέρ τρίτων κρατήσεις, ως και κάθε άλλη επιβάρυνση, σύμφωνα με την κείμενη νομοθεσία, μη συμπεριλαμβανομένου Φ.Π.Α., για την παράδοση του υλικού στον τόπο και με τον τρόπο που προβλέπεται στα έγγραφα της σύμβασης. Ιδίως βαρύνεται με τις ακόλουθες κρατήσεις:

α) Κράτηση 0,07% η οποία υπολογίζεται επί της αξίας κάθε πληρωμής προ φόρων και κρατήσεων της αρχικής, καθώς και κάθε συμπληρωματικής σύμβασης Υπέρ της Ενιαίας Ανεξάρτητης Αρχής Δημοσίων Συμβάσεων επιβάλλεται (άρθρο 4 Ν.4013/2011 όπως ισχύει)⁵²

⁴⁹ Βλ. Απόφαση 2/51557/0026/10-09-01 ΦΕΚ 1209/Β/01 Υπ. Οικονομικών, στο βαθμό που η Α.Α. υπάγεται στο πεδίο εφαρμογής της

⁵⁰ Η απόσβεση της προκαταβολής και η επιστροφή της εγγύησης προκαταβολής πραγματοποιούνται σύμφωνα με τις διατάξεις του άρθρου 72 του ν. 4412/2016 και τον τρόπο που ορίζει η Α.Α.

⁵¹ Πρβλ. άρθρο 200 παρ. 5 ν. 4412/2016, όπως τροποποιήθηκε με το άρθρο 107 περ. 36 του ν. 4497/2017.

⁵² Πρβλ. άρθρο 4 παρ. 3 έβδομο εδάφιο του ν. 4013/2011, όπως αντικαταστάθηκε από το άρθρο 44 του ν. 4605/2019.

β) Κράτηση ύψους 0,02% υπέρ του Δημοσίου, η οποία υπολογίζεται επί της αξίας, εκτός ΦΠΑ, της αρχικής, καθώς και κάθε συμπληρωματικής σύμβασης. Το ποσό αυτό παρακρατείται σε κάθε πληρωμή από την αναθέτουσα αρχή στο όνομα και για λογαριασμό της Γενικής Διεύθυνσης Δημοσίων Συμβάσεων και Προμηθειών σύμφωνα με την παρ. 6 του άρθρου 36 του ν. 4412/2016⁵³

γ) Κράτηση 0,06% η οποία υπολογίζεται επί της αξίας κάθε πληρωμής προ φόρων και κρατήσεων της αρχικής καθώς και κάθε συμπληρωματικής σύμβασης υπέρ της Αρχής Εξέτασης Προδικαστικών Προσφυγών (άρθρο 350 παρ. 3 του ν. 4412/2016)⁵⁴

Οι υπέρ τρίτων κρατήσεις υπόκεινται στο εκάστοτε ισχύον αναλογικό τέλος χαρτοσήμου και στην επ' αυτού εισφορά υπέρ ΟΓΑ.

Με κάθε πληρωμή θα γίνεται η προβλεπόμενη από την κείμενη νομοθεσία παρακράτηση φόρου εισοδήματος.

5.2 Κήρυξη οικονομικού φορέα εκπτώτου – Κυρώσεις

5.2.1. Ο ανάδοχος κηρύσσεται υποχρεωτικά έκπτωτος⁵⁵ από τη σύμβαση και από κάθε δικαίωμα που απορρέει από αυτήν, με απόφαση της αναθέτουσας αρχής, ύστερα από γνωμοδότηση του αρμόδιου οργάνου, εφόσον δεν φορτώσει, παραδώσει ή αντικαταστήσει τα συμβατικά υλικά ή δεν επισκευάσει ή συντηρήσει αυτά μέσα στον συμβατικό χρόνο ή στον χρόνο παράτασης που του δοθεί, σύμφωνα με όσα προβλέπονται στο άρθρο 206 του ν. 4412/2016 και την παράγραφο 6.1 της παρούσας

Δεν κηρύσσεται έκπτωτος όταν:

α) το υλικό δεν φορτωθεί ή παραδοθεί ή αντικατασταθεί με ευθύνη του φορέα που εκτελεί τη σύμβαση.

β) συντρέχουν λόγοι ανωτέρας βίας

Στον οικονομικό φορέα που κηρύσσεται έκπτωτος από την σύμβαση, επιβάλλονται, με απόφαση του αποφαινόμενου οργάνου, ύστερα από γνωμοδότηση του αρμόδιου οργάνου, το οποίο υποχρεωτικά καλεί τον ανάδοχο προς παροχή εξηγήσεων, αθροιστικά, οι παρακάτω κυρώσεις:

α) ολική κατάπτωση της εγγύησης καλής εκτέλεσης της σύμβασης,

β) είσπραξη εντόκως της προκαταβολής που χορηγήθηκε στον έκπτωτο από τη σύμβαση ανάδοχο είτε από ποσόν που δικαιούται να λάβει είτε με κατάθεση του ποσού από τον ίδιο είτε με κατάπτωση της εγγύησης προκαταβολής. Ο υπολογισμός των τόκων γίνεται από την ημερομηνία λήψης της προκαταβολής από τον ανάδοχο μέχρι την ημερομηνία έκδοσης της απόφασης κήρυξης του ως εκπτώτου, με το ισχύον κάθε φορά ανώτατο όριο επιτοκίου για τόκο από δικαιοπραξία, από την ημερομηνία δε αυτή και μέχρι της επιστροφής της, με το ισχύον κάθε φορά επιτόκιο για τόκο υπερημερίας.

⁵³ Ο χρόνος, τρόπος και η διαδικασία κράτησης των ως άνω χρηματικών ποσών, καθώς και κάθε άλλο αναγκαίο θέμα για την εφαρμογή της ως άνω κράτησης εξαρτάται από την έκδοση της κοινής απόφασης του Υπουργού Οικονομίας, Ανάπτυξης και Τουρισμού και Οικονομικών της παρ. 6 του άρθρου 36 του ν. 4412/2016

⁵⁴ Πρβλ Υπουργική Απόφαση 1191/14-3-2017 (Β' 969) "Καθορισμός του χρόνου, τρόπου υπολογισμού της διαδικασίας παρακράτησης και απόδοσης της κράτησης 0,06% υπέρ της Αρχής Εξέτασης Προδικαστικών Προσφυγών (Α.Ε.Π.Π.), καθώς και των λοιπών λεπτομερειών εφαρμογής της παραγράφου 3 του άρθρου 350 του ν. 4412/2016 (Α' 147)".

⁵⁵ Άρθρο 203 του ν. 4412/2016.

1.6.3 Αν το υλικό φορτωθεί – παραδοθεί ή αντικατασταθεί μετά τη λήξη του συμβατικού χρόνου και μέχρι λήξης του χρόνου της παράτασης που χορηγήθηκε, σύμφωνα με το άρθρο 206 του Ν.4412/16, επιβάλλεται πρόστιμο⁵⁶ 5% επί της συμβατικής αξίας της ποσότητας που παραδόθηκε εκπρόθεσμα.

Το παραπάνω πρόστιμο υπολογίζεται επί της συμβατικής αξίας των εκπρόθεσμα παραδοθέντων υλικών, χωρίς ΦΠΑ. Εάν τα υλικά που παραδόθηκαν εκπρόθεσμα επηρεάζουν τη χρησιμοποίηση των υλικών που παραδόθηκαν εμπρόθεσμα, το πρόστιμο υπολογίζεται επί της συμβατικής αξίας της συνολικής ποσότητας αυτών.

Κατά τον υπολογισμό του χρονικού διαστήματος της καθυστέρησης για φόρτωση-παράδοση ή αντικατάσταση των υλικών, με απόφαση του αποφαινομένου οργάνου, ύστερα από γνωμοδότηση του αρμοδίου οργάνου, δεν λαμβάνεται υπόψη ο χρόνος που παρήλθε πέραν του εύλογου, κατά τα διάφορα στάδια των διαδικασιών, για το οποίο δεν ευθύνεται ο ανάδοχος και παρατείνεται, αντίστοιχα, ο χρόνος φόρτωσης – παράδοσης.

Εφόσον ο ανάδοχος έχει λάβει προκαταβολή, εκτός από το προβλεπόμενο κατά τα ανωτέρω πρόστιμο, καταλογίζεται σε βάρος του και τόκος επί του ποσού της προκαταβολής, που υπολογίζεται από την επόμενη της λήξης του συμβατικού χρόνου, μέχρι την προσκόμιση του συμβατικού υλικού, με το ισχύον κάθε φορά ανώτατο όριο του ποσοστού του τόκου υπερημερίας. [η περίπτωση αυτή συμπληρώνεται εφόσον προβλέπεται η χορήγηση προκαταβολής].

Η είσπραξη του προστίμου και των τόκων επί της προκαταβολής γίνεται με παρακράτηση από το ποσό πληρωμής του αναδόχου ή, σε περίπτωση ανεπάρκειας ή έλλειψης αυτού, με ισόποση κατάπτωση της εγγύησης καλής εκτέλεσης και προκαταβολής αντίστοιχα, εφόσον ο ανάδοχος δεν καταθέσει το απαιτούμενο ποσό.

Σε περίπτωση ένωσης οικονομικών φορέων, το πρόστιμο και οι τόκοι επιβάλλονται αναλόγως σε όλα τα μέλη της ένωσης.

1.6.2 Διοικητικές προσφυγές κατά τη διαδικασία εκτέλεσης των συμβάσεων⁵⁷

Ο ανάδοχος μπορεί κατά των αποφάσεων που επιβάλλουν σε βάρος του κυρώσεις, δυνάμει των όρων των άρθρων 5.2 (Κήρυξη οικονομικού φορέα εκπτώτου – Κυρώσεις), 6.1. (Χρόνος παράδοσης υλικών), 6.4. (Απόρριψη συμβατικών υλικών – αντικατάσταση), καθώς και κατ' εφαρμογή των συμβατικών όρων να ασκήσει προσφυγή για λόγους νομιμότητας και ουσίας ενώπιον του φορέα που εκτελεί τη σύμβαση μέσα σε ανατρεπτική προθεσμία (30) ημερών από την ημερομηνία της κοινοποίησης ή της πλήρους γνώσης της σχετικής απόφασης. Η εμπρόθεσμη άσκηση της προσφυγής αναστέλλει τις επιβαλλόμενες κυρώσεις. Επί της προσφυγής αποφασίζει το αρμοδίως αποφαινόμενο όργανο, ύστερα από γνωμοδότηση του προβλεπόμενου στις περιπτώσεις β' και δ' της παραγράφου 11 του άρθρου 221 του ν.4412/2016 οργάνου, εντός προθεσμίας τριάντα (30) ημερών από την άσκησή της, άλλως θεωρείται ως σιωπηρώς απορριφθείσα. Κατά της απόφασης αυτής δεν χωρεί η άσκηση άλλης οποιασδήποτε φύσης διοικητικής προσφυγής. Αν κατά της

⁵⁶ Άρθρο 207 του ν. 4412/2016.

⁵⁷ Πρβλ. άρθρο 205 του ν. 4412/2016, όπως αντικαταστάθηκε από το άρθρο 43 παρ. 23 του ν. 4605/2019

απόφασης που επιβάλλει κυρώσεις δεν ασκηθεί εμπρόθεσμα η προσφυγή ή αν απορριφθεί αυτή από το αποφαινόμενο αρμοδίως όργανο, η απόφαση καθίσταται οριστική. Αν ασκηθεί εμπρόθεσμα προσφυγή, αναστέλλονται οι συνέπειες της απόφασης μέχρι αυτή να οριστικοποιηθεί.

1.6.2 Δικαστική επίλυση διαφορών

Κάθε διαφορά μεταξύ των συμβαλλόμενων μερών που προκύπτει από τις συμβάσεις που συνάπτονται στο πλαίσιο της παρούσας διακήρυξης, επιλύεται με την άσκηση προσφυγής ή αγωγής στο Διοικητικό Εφετείο της Περιφέρειας, στην οποία εκτελείται εκάστη σύμβαση, κατά τα ειδικότερα οριζόμενα στις παρ. 1 έως και 6 του άρθρου 205^A του ν. 4412/2016⁵⁸. Πριν από την άσκηση της προσφυγής στο Διοικητικό Εφετείο προηγείται υποχρεωτικά η τήρηση της προβλεπόμενης στο άρθρο 205 ενδικοφανούς διαδικασίας, διαφορετικά η προσφυγή απορρίπτεται ως απαράδεκτη.

⁵⁸ Πρβ. άρθρο 205Α του ν. 4412/2016, όπως προστέθηκε με το άρθρο 43 παρ. 24 περ. α' του ν. 4605/2019

6. ΕΙΔΙΚΟΙ ΟΡΟΙ ΕΚΤΕΛΕΣΗΣ

6.1 Χρόνος παράδοσης υλικών

6.1.1. Ο ανάδοχος υποχρεούται να παραδώσει τα υλικά στα γραφεία της Αναθέτουσας Αρχής στην Κερκίνη, ή στο χώρο εγκατάστασης (όπως αναφέρεται στο παράρτημα Ι). Ο χρόνος παράδοσης είναι 18 μήνες από την υπογραφή της σύμβασης για το τμήμα 1: Προμήθεια και τοποθέτηση συστήματος ασύρματης μεταφοράς εικόνας από την αποικία των ερωδιών στο παραποτάμιο δάσος καθώς επίσης και από μία φωλιά πελαργών, στο Κέντρο Πληροφόρησης και έξι (6) μήνες από την υπογραφή της σύμβασης για το τμήμα 2: Προμήθεια και τοποθέτηση μετεωρολογικού σταθμού και σταθμημέτρου στη Λίμνη Δοϊράνη.

Ο συμβατικός χρόνος παράδοσης των υλικών μπορεί να παρατείνεται, πριν από τη λήξη του αρχικού συμβατικού χρόνου παράδοσης, υπό τις προϋποθέσεις του άρθρου 206 του ν. 4412/2016. Στην περίπτωση που το αίτημα υποβάλλεται από τον ανάδοχο και η παράταση χορηγείται χωρίς να συντρέχουν λόγοι ανωτέρας βίας ή άλλοι ιδιαιτέρως σοβαροί λόγοι που καθιστούν αντικειμενικώς αδύνατη την εμπρόθεσμη παράδοση των συμβατικών ειδών επιβάλλονται οι κυρώσεις του άρθρου 207 του ν. 4412/2016.

6.1.2. Εάν λήξει ο συμβατικός χρόνος παράδοσης, χωρίς να υποβληθεί εγκαίρως αίτημα παράτασης ή, εάν λήξει ο παραταθείς, κατά τα ανωτέρω, χρόνος, χωρίς να παραδοθεί το υλικό, ο ανάδοχος κηρύσσεται έκπτωτος.

6.1.3. Ο ανάδοχος υποχρεούται να ειδοποιεί την υπηρεσία που εκτελεί την προμήθεια, την αποθήκη υποδοχής των υλικών και την επιτροπή παραλαβής, για την ημερομηνία που προτίθεται να παραδώσει το υλικό, τουλάχιστον πέντε (5) εργάσιμες ημέρες νωρίτερα.

Μετά από κάθε προσκόμιση υλικού στην αποθήκη υποδοχής αυτών, ο ανάδοχος υποχρεούται να υποβάλει στην υπηρεσία αποδεικτικό, θεωρημένο από τον υπεύθυνο της αποθήκης, στο οποίο αναφέρεται η ημερομηνία προσκόμισης, το υλικό, η ποσότητα και ο αριθμός της σύμβασης σε εκτέλεση της οποίας προσκομίστηκε.

6.2 Παραλαβή υλικών – Χρόνος και τρόπος παραλαβής υλικών⁵⁹

6.2.1. Η παραλαβή των υλικών γίνεται από επιτροπές, πρωτοβάθμιες ή και δευτεροβάθμιες, που συγκροτούνται σύμφωνα με την παρ. 11 εδ. Β του άρθρου 221 του Ν.4412/16⁶⁰ σύμφωνα με τα οριζόμενα στο άρθρο 208 του ως άνω νόμου

⁵⁹ Άρθρο 217 του ν. 4412/2016.

⁶⁰ Άρθρο 221 παρ. 11 β) του ν. 4412/2016: "Για την παρακολούθηση και την παραλαβή της σύμβασης προμήθειας συγκροτείται τριμελής ή πενταμελής Επιτροπή παρακολούθησης και παραλαβής με απόφαση του αρμόδιου αποφαινομένου οργάνου. Το όργανο αυτό εισηγείται για όλα τα θέματα παραλαβής του φυσικού αντικειμένου της σύμβασης, προβαίνοντας, σε μακροσκοπικούς, λειτουργικούς ή και επιχειρησιακούς ελέγχους του προς παραλαβή αντικειμένου της σύμβασης, εφόσον προβλέπεται από τη σύμβαση ή κρίνεται αναγκαίο, συντάσσει τα σχετικά πρωτόκολλα, παρακολουθεί και ελέγχει την προσηκούσα εκτέλεση όλων των όρων της σύμβασης και την εκπλήρωση των υποχρεώσεων του αναδόχου και εισηγείται τη λήψη των επιβεβλημένων μέτρων λόγω μη τήρησης των ως άνω όρων. Με απόφαση του

και το Παράρτημα V της παρούσας (σχέδιο σύμβασης). Κατά την διαδικασία παραλαβής των υλικών διενεργείται ποσοτικός και ποιοτικός έλεγχος και εφόσον το επιθυμεί μπορεί να παραστεί και ο ανάδοχος. Ο ποιοτικός έλεγχος των υλικών γίνεται με τον/τους ακόλουθο/ους τρόπο/ους: μακροσκοπικός έλεγχος, έλεγχος προδιαγραφών, λειτουργία του εξοπλισμού (πρακτική δοκιμασία).

Το κόστος της διενέργειας των ελέγχων (αν υπάρχει), βαρύνει τον ανάδοχο.

Η επιτροπή παραλαβής, μετά τους προβλεπόμενους ελέγχους συντάσσει πρωτόκολλα (μακροσκοπικό – οριστικό- παραλαβής του υλικού με παρατηρήσεις – απόρριψης των υλικών) σύμφωνα με την παρ.3 του άρθρου 208 του ν. 4412/16.

Τα πρωτόκολλα που συντάσσονται από τις επιτροπές (πρωτοβάθμιες – δευτεροβάθμιες) κοινοποιούνται υποχρεωτικά και στους αναδόχους.

Υλικά που απορρίφθηκαν ή κρίθηκαν παραληπτέα με έκπτωση επί της συμβατικής τιμής, με βάση τους ελέγχους που πραγματοποίησε η πρωτοβάθμια επιτροπή παραλαβής, μπορούν να παραπέμπονται για επανεξέταση σε δευτεροβάθμια επιτροπή παραλαβής ύστερα από αίτημα του αναδόχου ή αυτεπάγγελτα σύμφωνα με την παρ. 5 του άρθρου 208 του ν.4412/16. Τα έξοδα βαρύνουν σε κάθε περίπτωση τον ανάδοχο.

Επίσης, εάν ο τελευταίος διαφωνεί με τα αποτελέσματα των εργαστηριακών εξετάσεων που διενεργήθηκαν από πρωτοβάθμιες ή δευτεροβάθμιες επιτροπές παραλαβής μπορεί να ζητήσει εγγράφως εξέταση κατ'έφεση των οικείων αντιδειγμάτων, μέσα σε ανατρεπτική προθεσμία είκοσι (20) ημερών από την γνωστοποίηση σε αυτόν των αποτελεσμάτων της αρχικής εξέτασης, με τον τρόπο που περιγράφεται στην παρ. 8 του άρθρου 208 του Ν.4412/16.

Το αποτέλεσμα της κατ' έφεση εξέτασης είναι υποχρεωτικό και τελεσίδικο και για τα δύο μέρη.

Ο ανάδοχος δεν μπορεί να ζητήσει παραπομπή σε δευτεροβάθμια επιτροπή παραλαβής μετά τα αποτελέσματα της κατ' έφεση εξέτασης.

6.2.2. Η παραλαβή των υλικών και η έκδοση των σχετικών πρωτοκόλλων παραλαβής πραγματοποιείται μέσα στους κατωτέρω καθοριζόμενους χρόνους: σε πέντε (5) εργάσιμες ημέρες από την ημερομηνία παράδοσης των υλικών (Παράρτημα V της παρούσας –σχέδιο σύμβασης).

Αν η παραλαβή των υλικών και η σύνταξη του σχετικού πρωτοκόλλου δεν πραγματοποιηθεί από την επιτροπή παραλαβής μέσα στον οριζόμενο από τη σύμβαση χρόνο, θεωρείται ότι η παραλαβή συντελέστηκε αυτοδίκαια, με κάθε επιφύλαξη των δικαιωμάτων του Δημοσίου και εκδίδεται προς τούτο σχετική απόφαση του αρμοδίου αποφαινομένου οργάνου, με βάση μόνο το θεωρημένο από την υπηρεσία που παραλαμβάνει τα υλικά αποδεικτικό προσκόμισης τούτων, σύμφωνα δε με την απόφαση αυτή η αποθήκη του φορέα εκδίδει δελτίο εισαγωγής του υλικού και εγγραφής του στα βιβλία της, προκειμένου να πραγματοποιηθεί η πληρωμή του αναδόχου.

Ανεξάρτητα από την, κατά τα ανωτέρω, αυτοδίκαιη παραλαβή και την πληρωμή του αναδόχου, πραγματοποιούνται οι προβλεπόμενοι από την σύμβαση έλεγχοι από επιτροπή που συγκροτείται με απόφαση του αρμοδίου αποφαινομένου οργάνου, στην οποία δεν μπορεί να συμμετέχουν ο πρόεδρος και τα μέλη της επιτροπής που δεν πραγματοποίησε την παραλαβή στον προβλεπόμενο από την σύμβαση χρόνο. Η παραπάνω επιτροπή παραλαβής προβαίνει σε όλες τις διαδικασίες παραλαβής που προβλέπονται από την ως άνω παράγραφο 1 και το άρθρο 208 του ν. 4412/2016 και συντάσσει τα σχετικά πρωτόκολλα. Οι εγγυητικές επιστολές προκαταβολής και καλής εκτέλεσης δεν επιστρέφονται πριν από την ολοκλήρωση όλων των προβλεπομένων από τη σύμβαση ελέγχων και τη σύνταξη των σχετικών πρωτοκόλλων.⁶¹

6.3 Απόρριψη παραδοτέων – Αντικατάσταση⁶²

6.3.1. Σε περίπτωση οριστικής απόρριψης ολόκληρης ή μέρους της συμβατικής ποσότητας των υλικών, με απόφαση του αποφαινομένου οργάνου ύστερα από γνωμοδότηση του αρμοδίου οργάνου, μπορεί να εγκρίνεται αντικατάστασή της με άλλη, που να είναι σύμφωνη με τους όρους της σύμβασης, μέσα σε τακτή προθεσμία που ορίζεται από την απόφαση αυτή.

6.3.2. Αν η αντικατάσταση γίνεται μετά τη λήξη του συμβατικού χρόνου, η προθεσμία που ορίζεται για την αντικατάσταση δεν μπορεί να είναι μεγαλύτερη του 1/2 του συνολικού συμβατικού χρόνου, ο δε ανάδοχος θεωρείται ως εκπρόθεσμος και υπόκειται σε κυρώσεις λόγω εκπρόθεσμης παράδοσης. Αν ο ανάδοχος δεν αντικαταστήσει τα υλικά που απορρίφθηκαν μέσα στην προθεσμία που του τάχθηκε και εφόσον έχει λήξει ο συμβατικός χρόνος, κηρύσσεται έκπτωτος και υπόκειται στις προβλεπόμενες κυρώσεις.

6.3.3. Η επιστροφή των υλικών που απορρίφθηκαν γίνεται σύμφωνα με τα προβλεπόμενα στις παρ. 2 και 3 του άρθρου 213 του ν. 4412/2016.

6.4 Εγγυημένη λειτουργία προμήθειας⁶³

Ο Ανάδοχος εγγυάται αυτοτελώς την καλή και προσήκουσα λειτουργία των προσφερόμενων υλικών για χρονική περίοδο τουλάχιστον 12 μηνών (Περίοδος Εγγύησης) σύμφωνα με το Παράρτημα V της παρούσας –Σχέδιο Σύμβασης.

Κατά την περίοδο της εγγυημένης λειτουργίας, ο ανάδοχος ευθύνεται για την καλή λειτουργία του αντικειμένου της προμήθειας. Επίσης, οφείλει κατά το χρόνο της εγγυημένης λειτουργίας να προβαίνει στην προβλεπόμενη συντήρηση και να αποκαταστήσει οποιαδήποτε βλάβη με τρόπο και σε χρόνο που περιγράφεται στις τεχνικές προδιαγραφές και στα λοιπά τεύχη της σύμβασης.

Για την παρακολούθηση της εκπλήρωσης των συμβατικών υποχρεώσεων του αναδόχου η επιτροπή παρακολούθησης και παραλαβής προβαίνει στον απαιτούμενο έλεγχο της συμμόρφωσης του αναδόχου στα προβλεπόμενα στην σύμβαση για την εγγυημένη λειτουργία καθ' όλον τον χρόνο ισχύος της τηρώντας σχετικά πρακτικά. Σε περίπτωση μη συμμόρφωσης του αναδόχου προς τις

⁶¹ Στο άρθρο αυτό η Α.Α. μπορεί να χρησιμοποιήσει μεταβατικά τις οδηγίες που δίνονται στην ΥΑ Π1/2489/6.09.1995 (Β' 764), η οποία δεν έχει καταργηθεί.

⁶² Άρθρο 220 του ν. 4412/2016.

⁶³ Άρθρο 215 του ν. 4412/2016

συμβατικές του υποχρεώσεις, επιτροπή εισηγείται στο αποφαινόμενο όργανο της σύμβασης την έκπτωση του αναδόχου.

Μέσα σε ένα (1) μήνα από την λήξη του προβλεπόμενου χρόνου της εγγυημένης λειτουργίας η ως άνω επιτροπή συντάσσει σχετικό πρωτόκολλο παραλαβής της εγγυημένης λειτουργίας, στο οποίο αποφαινεται για την συμμόρφωση του αναδόχου στις απαιτήσεις της σύμβασης. Σε περίπτωση μη συμμόρφωσης, ολικής ή μερικής, του αναδόχου, το συλλογικό όργανο μπορεί να προτείνει την ολική ή μερική κατάπτωση της εγγυήσεως καλής λειτουργίας που προβλέπεται στο άρθρο 4.1.2 της παρούσας. Το πρωτόκολλο εγκρίνεται από το αρμόδιο αποφαινόμενο όργανο.

6.5 Αναπροσαρμογή τιμής⁶⁴

Δεν προβλέπεται αναπροσαρμογή τιμής

6.6 Καταγγελία της σύμβασης- Υποκατάσταση αναδόχου

6.6.1 Στην περίπτωση που, κατά την εκτέλεση της σύμβασης, ο ανάδοχος καταδικαστεί αμετάκλητα για ένα από τα αδικήματα που αναφέρονται στην παρ. 2.2.3.1 της παρούσας, η αναθέτουσα αρχή δύναται να καταγγείλει μονομερώς τη σύμβαση και να αναζητήσει τυχόν αξιώσεις αποζημίωσης, σύμφωνα με τις σχετικές διατάξεις του ΑΚ, περί αμφοτεροβαρών συμβάσεων.

6.6.2 Εάν ο ανάδοχος πτωχεύσει ή υπαχθεί σε διαδικασία εξυγίανσης ή ειδικής εκκαθάρισης ή τεθεί υπό αναγκαστική διαχείριση από εκκαθαριστή ή από το δικαστήριο ή υπαχθεί σε διαδικασία πτωχευτικού συμβιβασμού ή αναστείλει τις επιχειρηματικές του δραστηριότητες ή εάν βρίσκεται σε οποιαδήποτε ανάλογη κατάσταση, προκύπτουσα από παρόμοια διαδικασία, προβλεπόμενη σε εθνικές διατάξεις νόμου, η αναθέτουσα αρχή δύναται, ομοίως, να καταγγείλει μονομερώς τη σύμβαση και να αναζητήσει τυχόν αξιώσεις αποζημίωσης, σύμφωνα με τις σχετικές διατάξεις του ΑΚ.

6.6.3 Σε αμφότερες τις ως άνω περιπτώσεις καταγγελίας της σύμβασης, η αναθέτουσα αρχή δύναται να προσκαλέσει τον/τους επόμενο/ους, κατά σειρά, μειοδότη/ες της διαδικασίας ανάθεσης της συγκεκριμένης σύμβασης και να του/τους προτείνει να αναλάβει/ουν την παροχή των υπηρεσιών του εκπτώτου αναδόχου, με τους ίδιους όρους και προϋποθέσεις και βάσει της προσφοράς που είχε υποβάλει ο έκπτωτος (ρητή ρήτρα υποκατάστασης)⁶⁵.

⁶⁴ Άρθρο 53 παρ. 10 του ν. 4412/2016.

⁶⁵ Πρβλ. άρ. 132, παρ. 1δ), περ. αα του ν. 4412/2016.

Πρβλ., επίσης, Κατευθυντήρια Οδηγία 22 της Αρχής με τίτλο «Τροποποίηση συμβάσεων κατά τη διάρκεια τους», Κεφάλαιο ΙΙΙ.Δ. σημείο Ι, σελ. 17 (ΑΔΑ: 7ΜΥΤΟΞΤΒ-ΖΓΖ).

Επισημαίνεται ότι εναπόκειται στη διακριτική ευχέρεια της Α.Α. να συμπεριλάβει ή όχι, στο παρόν σημείο της Διακήρυξης, τη ρήτρα υποκατάστασης του αναδόχου (άρθρο 6.6.3) ή να διαμορφώσει τη σχετική ρήτρα με διαφορετικούς όρους. Σε κάθε περίπτωση, οι εν λόγω όροι θα πρέπει να είναι ρητοί και σαφείς και να κείνται εντός του υφιστάμενου νομοθετικού πλαισίου και ιδίως των σχετικών επιλογών που παρέχει το άρθρο 132 του ν. 4412/2016.

ΠΑΡΑΡΤΗΜΑΤΑ

ΠΑΡΑΡΤΗΜΑ Ι. ΑΝΑΛΥΤΙΚΗ ΠΕΡΙΓΡΑΦΗ ΦΥΣΙΚΟΥ ΚΑΙ ΟΙΚΟΝΟΜΙΚΟΥ ΑΝΤΙΚΕΙΜΕΝΟΥ ΤΗΣ ΣΥΜΒΑΣΗΣ - ΠΙΝΑΚΕΣ ΣΥΜΜΟΡΦΩΣΗΣ/ΤΕΧΝΙΚΕΣ ΠΡΟΔΙΑΓΡΑΦΕΣ

Το έργο αφορά την «Προμήθεια και τοποθέτηση συστήματος ασύρματης μεταφοράς εικόνας από την αποικία των ερωδιών στο παραποτάμιο δάσος καθώς επίσης και από μία φωλιά πελαργών, στο Κέντρο Πληροφόρησης» και την «Προμήθεια και τοποθέτηση μετεωρολογικού σταθμού και σταθμημέτρου στη Λίμνη Δοϊράνη» για τις ανάγκες της πράξης «Δράσεις διαχείρισης, προστασίας και ανάδειξης περιοχών του δικτύου Natura 2000 χωρικής αρμοδιότητας του Φορέα Διαχείρισης Λίμνης Κερκίνης», η οποία έχει ενταχθεί στο Επιχειρησιακό Πρόγραμμα «Κεντρική Μακεδονία» με βάση την Απόφαση Ένταξης με αρ. Πρωτ. 7097/02.12.2019 της Ειδικής Υπηρεσίας Διαχείρισης Ε.Π. Περιφέρειας Κεντρικής Μακεδονίας και έχει λάβει κωδικό MIS 5041591.

Τα ανωτέρω προορίζονται για χρήση σχετική με την παρακολούθηση και την εποπτεία των προστατευόμενων περιοχών του Εθνικού Πάρκου Λίμνης Κερκίνης και της Λίμνης Δοϊράνης και θα παραδοθούν στα γραφεία του Φορέα Διαχείρισης Λίμνης Κερκίνης, στο Κέντρο Πληροφόρησης Υγροτόπου Κερκίνης στην Κερκίνη, ενώ η τοποθέτηση των συστημάτων πεδίου θα γίνει στην Λίμνη Κερκίνη, στον οικισμό Κερκίνη και στην Λίμνη Δοϊράνη.

Το συνολικό έργο αποτελείται από τα παρακάτω δύο (2) διακριτά Τμήματα:

Τμήμα 1: Προμήθεια και τοποθέτηση συστήματος ασύρματης μεταφοράς εικόνας από την αποικία των ερωδιών στο παραποτάμιο δάσος καθώς επίσης και από μία φωλιά πελαργών, στο Κέντρο Πληροφόρησης

Τμήμα 2: Προμήθεια και τοποθέτηση μετεωρολογικού σταθμού και σταθμημέτρου στη Λίμνη Δοϊράνη

Για κάθε Τμήμα, οι συνολικές ποσότητες εξοπλισμού που ζητούνται κατά είδος περιέχονται στους παρακάτω Πίνακες

Τμήμα 1: Προμήθεια και τοποθέτηση συστήματος ασύρματης μεταφοράς εικόνας από την αποικία των ερωδιών στο παραποτάμιο δάσος καθώς επίσης και από μία φωλιά πελαργών, στο Κέντρο Πληροφόρησης

A/A	ΟΝΟΜΑΣΙΑ ΕΙΔΟΥΣ	ΠΟΣΟΤΗΤΑ ΑΝΑ ΕΙΔΟΣ
1.1	Τηλεχειριζόμενη κάμερα εξωτερικού τύπου	2
1.2	Ασύρματη ζεύξη	2
1.3	Σύστημα λειτουργίας από Ηλιακούς Συλλέκτες	1
1.4	Ικρίωμα (ξύλινο)	1
1.5	Μεταλλικός στυλεός	1
1.6	Μεταλλική περίφραξη 60τ.μ.	1

Τμήμα 2: Προμήθεια και τοποθέτηση μετεωρολογικού σταθμού και σταθμημέτρου στη Λίμνη Δοϊράνη

A/A	ΟΝΟΜΑΣΙΑ ΕΙΔΟΥΣ	ΣΥΝΟΛΙΚΗ ΠΟΣΟΤΗΤΑ ΑΝΑ ΕΙΔΟΣ
1.1	Μετεωρολογικός σταθμός στη λίμνη Δοϊράνη	1
1.2	Αισθητήρας στάθμης νερού	1
1.3	Κέντρο λήψης μετρήσεων από μετεωρολογικά και υδρολογικά συστήματα	1
1.4	Μεταλλικός στυλεός	2

Για κάθε τμήμα, πέραν της προμήθειας και παράδοσης των ειδών στους τόπους προορισμού, οι ανάδοχοι υποχρεούνται να εγκαταστήσουν και να θέσουν σε λειτουργία τον παραδιδόμενο εξοπλισμό (όπου απαιτείται).

Η μεταφορά, η συναρμολόγηση και η τοποθέτηση του εξοπλισμού γίνεται υπ' ευθύνη του Προμηθευτή και βαρύνει αποκλειστικά τον ίδιο.

Ανεξάρτητα αν η κατασκευή έγινε στην Ελλάδα ή θα εισαχθεί από το εξωτερικό, θα δοθούν στον Φορέα Διαχείρισης Λίμνης Κερκίνης:

Όλα τα απαιτούμενα τεχνικά στοιχεία και τα σχετικά έντυπα (σε έντυπη ή ψηφιακή μορφή) του εργοστασίου κατασκευής από τα οποία κατά σαφή τρόπο θα προσδιορίζονται τα στοιχεία τους.

Οι απαραίτητες οδηγίες για την ασφαλή χρήση, συντήρηση και έλεγχο του γενικά και θα τονίζονται ιδιαίτερα οι κίνδυνοι που είναι δυνατόν να υπάρξουν κατά την χρήση, συντήρηση και επισκευή.

Η εγγύηση που παρέχεται και οι όροι της. Όλα τα στοιχεία και οι πληροφορίες που θα περιλαμβάνονται στα κάθε είδους έντυπα (βιβλία, PROSPECTUS κ.λ.π.) θα είναι τουλάχιστον στην Ελληνική γλώσσα και σε καμία περίπτωση το πλήθος των στοιχείων στην Ελληνική γλώσσα δεν θα είναι λιγότερο από αυτό σε ξένη γλώσσα.

Τα παραπάνω στοιχεία και πληροφορίες είναι υποχρέωση και ευθύνη του αναδόχου να παραδώσει στον Φορέα Διαχείρισης Λίμνης Κερκίνης σύμφωνα και με τις ισχύουσες διατάξεις.

Τέλος θα πρέπει να εξασφαλιστεί η επίδειξη των προσφερομένων ειδών και συστημάτων στο προσωπικό του Φορέα Διαχείρισης.

Οι προσφορές θα πρέπει να περιλαμβάνουν σαφή δέσμευση για την εκπλήρωση των παραπάνω υποχρεώσεων, καθώς και αναλυτική περιγραφή των όρων της Εγγύησης Καλής Λειτουργίας.

Μετά τη λήξη της περιόδου εγγύησης καλής λειτουργίας, θα παρέχονται υπηρεσίες τεχνικής υποστήριξης βάσει ενός συγκεκριμένου πλαισίου παροχής υπηρεσιών τεχνικής υποστήριξης, το οποίο θα περιλαμβάνεται στην Προσφορά του Αναδόχου. Καθώς στόχος των υπηρεσιών τεχνικής υποστήριξης είναι η εξασφάλιση της καλής λειτουργίας του συστήματος, η άμεση ανταπόκριση του Αναδόχου σε αναγγελίες προβλημάτων και η άμεση αποκατάσταση των βλαβών - προβλημάτων του συστήματος είναι μείζονος σημασίας για την τήρηση των απαιτήσεων

διαθεσιμότητας του συστήματος. Επιπρόσθετα, η προληπτική διερεύνηση της κατάστασης του συστήματος και η συνεχής ενημέρωσή του αποτελούν κρίσιμης σημασίας ενέργειες για την αποφυγή παραβιάσεων ή αστοχιών του.

Αποσαφηνίζεται ότι:

- Το κόστος των υπηρεσιών τεχνικής υποστήριξης, μετά το πέρας της περιόδου καλής λειτουργίας, δεν περιλαμβάνεται στον προϋπολογισμό του Έργου.
- Η περίοδος τεχνικής υποστήριξης ξεκινά με το πέρας της ζητούμενης περιόδου εγγύησης καλής λειτουργίας μόνο εφόσον η Αναθέτουσα Αρχή επιθυμεί να συνάψει σχετική σύμβαση με τον Ανάδοχο.

Στην οικονομική προσφορά θα προσφερθεί και το κόστος ετήσιας τεχνικής υποστήριξης, χωρίς να προστίθεται στον προϋπολογισμό του Έργου. Η Αναθέτουσα Αρχή διατηρεί το δικαίωμα, αζημίως γι' αυτή, να διακόψει ή να περιορίσει μονομερώς την παροχή υπηρεσιών τεχνικής υποστήριξης, εν όλω ή εν μέρει. Για την άσκηση του δικαιώματος αυτού, η Αναθέτουσα Αρχή θα ειδοποιεί τον Ανάδοχο εγγράφως έξι (6) τουλάχιστον μήνες πριν τη διακοπή ή τον περιορισμό της παροχής των υπηρεσιών τεχνικής υποστήριξης.

Ειδικότερα για το Τμήμα 1 «Προμήθεια και τοποθέτηση συστήματος ασύρματης μεταφοράς εικόνας από την αποικία των ερωδιών στο παραποτάμιο δάσος καθώς επίσης και από μία φωλιά πελαργών, στο Κέντρο Πληροφόρησης» ισχύουν τα εξής:

Συνοπτική Περιγραφή

Το υποέργο αφορά την προμήθεια και εγκατάσταση ενός συστήματος κάμερας με τον απαραίτητο εξοπλισμό για ασύρματη μετάδοση εικόνας από τις μικτές αποικίες των πελαργόμορφων πουλιών στο παραποτάμιο δάσος και την γύρω από αυτές περιοχή σε οθόνη στο Κέντρο Πληροφόρησης καθώς και στην ιστοσελίδα του Φορέα Διαχείρισης, έτσι ώστε οι επισκέπτες να μπορούν να έχουν άμεση εικόνα από τις αποικίες. Με δεδομένο ότι η προσέγγιση στις αποικίες δεν επιτρέπεται για την προστασία των πουλιών που αναπαράγονται, οι επισκέπτες θα έχουν τη δυνατότητα να βλέπουν σε άμεσο χρόνο τα πουλιά και τη συμπεριφορά τους. Το σύστημα θα επιτρέπει επίσης στο προσωπικό του Κέντρου Πληροφόρησης να έχει άμεση εποπτεία της περιοχής για τυχόν παραβίαση των ορίων προσέγγισης των βαρκών και να επέμβουν άμεσα δεδομένου ότι κατά διαστήματα παρατηρούνται τέτοια φαινόμενα στην περιοχή.

Υφιστάμενη κατάσταση-υποδομές

Για το συγκεκριμένο υποέργο έχει υλοποιηθεί μελέτη από το Φορέα Διαχείρισης Λίμνης Κερκίνης, η οποία εξειδικεύει τις προδιαγραφές εγκατάστασης του συστήματος και αποτελεί μέρος της παρούσας διακήρυξης.

Σκοπός και στόχοι της σύμβασης

Στόχος του έργου είναι η αποτελεσματικότερη φύλαξη της περιοχής των αποικιών των πουλιών, η προβολή της περιοχής μέσω της ιστοσελίδας του Φορέα Διαχείρισης με απώτερο στόχο την ευαισθητοποίηση/πληροφόρηση για τα πουλιά και τις αξίες της περιοχής. Ειδικότεροι στόχοι αναφέρονται οι εξής:

- Διαφύλαξη και προστασία της αποικίας των ερωδιών,
- Διαφύλαξη και προστασία της αποικίας των πελεκάνων

- Καταγραφή χρονικής και χωρικής μεταβολής παραμέτρων της αποικίας (χρόνος έναρξης αναπαραγωγής, κατάσταση φωλιών, ανάγνωση δακτυλιδιών κλπ.)
- Προβολή και ανάδειξη της περιοχής μέσω μεταφοράς εικόνας στο κέντρο πληροφόρησης

Στοιχεία ωριμότητας της Σύμβασης

Η συγκεκριμένη δράση του υποέργου 7, περιλαμβάνεται στη «Μελέτη για το σχεδιασμό δράσεων πιλοτικού χαρακτήρα για την ανάπτυξη του οικολογικού τουρισμού-Μέρος Β» που ανατέθηκε από τον ΕΟΤ στις 20 Οκτωβρίου 1999, στο Παγκόσμιο Ταμείο για τη Φύση-WWF Ελλάς. Αντίγραφο της μελέτης υπάρχει αναρτημένο στον ιστότοπο του Ελληνικού Οργανισμού Τουρισμού:

http://www.gnto.gov.gr/sites/default/files/files_basic_pages/ecoeotb.pdf.

Σχετικά με το Υποέργο 7 «Προμήθεια και τοποθέτηση συστήματος ασύρματης μεταφοράς εικόνας από την αποικία των ερωδιών στο παραποτάμιο δάσος καθώς επίσης και από μία φωλιά πελαργών, στο Κέντρο Πληροφόρησης», υποβάλλεται και το υπ' αριθμ. πρωτ. 465194(3008)/26-07-2019 έγγραφο που αφορά την απαλλαγή από την τήρηση της διαδικασίας περιβαλλοντικής αδειοδότησης από το Τμήμα Περιβάλλοντος & Υδροοικονομίας της Δ/σης Ανάπτυξης & Περιβάλλοντος της Περιφερειακής Ενότητας Σερρών.

Για την εκτίμηση του κόστους όσον αφορά τη διαστασιολόγηση και τα σχέδια των ξύλινων και μεταλλικών κατασκευών, ο ανάδοχος θα πρέπει να ακολουθήσει τις προδιαγραφές που παρατίθενται στη σχετική μελέτη.

Διάρκεια σύμβασης-Χρόνοι παράδοσης : 18 μήνες

Τόπος υλοποίησης/ παροχής των υπηρεσιών

Τα παραδοτέα θα εγκατασταθούν τόσο στην έδρα του Φορέα Διαχείρισης Λίμνης Κερκίνης, στη Δ.Κ. Κερκίνης του Δήμου Σιντικής, όσο και στα υποδεικνυόμενα σημεία εντός της Λίμνης Κερκίνης.

Όλα τα παραδοτέα που προβλέπονται στη σύμβαση είναι συναφή και παρόμοια.

Παραδοτέα-Διαδικασία Παραλαβής/Παρακολούθησης

1. Ένα πλήρες σύστημα μετάδοσης εικόνας με τηλεχειριζόμενη κάμερα από τις αποικίες των πουλιών.
2. Ένα πλήρες σύστημα μετάδοσης εικόνας με τηλεχειριζόμενη κάμερα από μία φωλιά πελαργού στον οικισμό της Κερκίνης.

Η παρακολούθηση της εκτέλεσης της Σύμβασης και η τμηματική παραλαβή των Υπηρεσιών θα γίνεται από την Επιτροπή Ποιοτικής και Ποσοτικής Παραλαβής Έργου του Φ.Δ.

Η παράδοση των ειδών θα γίνει στα γραφεία της Αναθέτουσας Αρχής στην Κερκίνη. Κατά την ημέρα παράδοσης θα βρίσκεται εκπρόσωπος της Αναθέτουσας Αρχής για την παραλαβή των ειδών. Στη συνέχεια, η Επιτροπή Παραλαβής μέσα στο χρονικό διάστημα των 5 εργάσιμων ημερών θα εξετάσει την ποιότητα και την ποσότητα των ειδών και θα προβεί στην οριστική παραλαβή τους, υπογράφοντας το σχετικό

Πρωτόκολλο Οριστικής Ποιοτικής και Ποσοτικής Παραλαβής και θα διαβιβάσει το σχετικό Πρακτικό στο Δ.Σ. για έγκριση και την πληρωμή του αναδόχου.

Οικονομικό αντικείμενο της σύμβασης.

Εκτιμώμενη αξία σύμβασης σε ευρώ, χωρίς ΦΠΑ: 64.900,00 € (80.476,00 με ΦΠΑ 24%)

Ειδικότερα για το **Τμήμα 2 «Προμήθεια και τοποθέτηση μετεωρολογικού σταθμού και σταθμημέτρου στη Λίμνη Δοϊράνη»** ισχύουν τα εξής:

Συνοπτική Περιγραφή

Το έργο αφορά την προμήθεια και τοποθέτηση μετεωρολογικού σταθμού και σταθμημέτρου στη Λίμνη Δοϊράνη με σύστημα ασύρματης μετάδοσης των μετρήσεων. Στην περιοχή δεν υπάρχει ανάλογος μετεωρολογικός σταθμός και κατά συνέπεια δεν υπάρχουν διαθέσιμα μετεωρολογικά δεδομένα τα οποία είναι απαραίτητα για τον σχεδιασμό διαχειριστικών παρεμβάσεων, καθώς και για την διαχρονική παρακολούθηση των τοπικών μετεωρολογικών συνθηκών που μπορούν να επηρεάσουν τα οικοσυστήματα και τη βιοποικιλότητα της περιοχής. Οι μετρήσεις της στάθμης του νερού στη Δοϊράνη μέχρι τώρα γίνονται οπτικά και αποσπασματικά.

Σκοπός και στόχοι της σύμβασης

Στόχος του έργου είναι η συνεχής καταγραφή των μετεωρολογικών δεδομένων της περιοχής καθώς και της στάθμης της λίμνης και η άμεση δυνατότητα πρόσβασης στις πληροφορίες αυτές από τις εμπλεκόμενες υπηρεσίες της Π.Ε. Κιλκίς και του Δήμου Κιλκίς (π.χ. Διεύθυνση Αγροτικής Ανάπτυξης, Διεύθυνση Τεχνικών Έργων κ.ά.) καθώς και από τον Φορέα Διαχείρισης για πληροφόρηση και χρήση τους για τον προγραμματισμό διαχειριστικών δράσεων και η δυνατότητα έγκαιρης ειδοποίησης των αρμοδίων υπηρεσιών σε ακραίες μεταβολές της, δεδομένου ότι η Δοϊράνη είναι διασυνοριακή λίμνη και η χρήση των υδάτων της επηρεάζει και τις δύο χώρες.

Στοιχεία ωριμότητας της Σύμβασης

Σχετικά με το Υπόεργο 1 «Προμήθεια και τοποθέτηση μετεωρολογικού σταθμού και σταθμημέτρου στη Λίμνη Δοϊράνη», υποβάλλεται και το υπ' αριθμ. πρωτ. 575945(2181)/16-09-2019 έγγραφο που αφορά την απαλλαγή από την τήρηση της διαδικασίας περιβαλλοντικής αδειοδότησης από το Τμήμα Περιβάλλοντος & Υδροοικονομίας της Δ/σης Ανάπτυξης & Περιβάλλοντος της Περιφερειακής Ενότητας Κιλκίς.

Διάρκεια σύμβασης-Χρόνοι παράδοσης : 6 μήνες

Τόπος υλοποίησης/ παροχής των υπηρεσιών

Τα παραδοτέα θα εγκατασταθούν τόσο στην έδρα του Φορέα Διαχείρισης Λίμνης Κερκίνης, στη Δ.Κ. Κερκίνης του Δήμου Σιντικής, όσο και στα υποδεικνυόμενα σημεία στη Λίμνη Δοϊράνη.

Όλα τα παραδοτέα που προβλέπονται στη σύμβαση είναι συναφή και παρόμοια.

Παραδοτέα-Διαδικασία Παραλαβής/Παρακολούθησης

1. Ένα πλήρες σύστημα μετεωρολογικού σταθμού
2. Ένα πλήρες σύστημα μέτρησης στάθμης της Λίμνης Δοϊράνης

3. Ένα πλήρες σύστημα εξυπηρετητή ηλεκτρονικών υπολογιστών

Η παρακολούθηση της εκτέλεσης της Σύμβασης και η τμηματική παραλαβή των Υπηρεσιών θα γίνεται από την Επιτροπή Ποιοτικής και Ποσοτικής Παραλαβής Έργου του Φ.Δ.

Η παράδοση των ειδών θα γίνει στα γραφεία της Αναθέτουσας Αρχής στην Κερκίνη και στη λίμνη Δοϊράνη.

Κατά την ημέρα παράδοσης θα βρίσκεται εκπρόσωπος της Αναθέτουσας Αρχής για την παραλαβή των ειδών. Στη συνέχεια, η Επιτροπή Παραλαβής μέσα στο χρονικό διάστημα των 5 εργάσιμων ημερών θα εξετάσει την ποιότητα και την ποσότητα των ειδών και θα προβεί στην οριστική παραλαβή τους, υπογράφοντας το σχετικό Πρωτόκολλο Οριστικής Ποιοτικής και Ποσοτικής Παραλαβής και θα διαβιβάσει το σχετικό Πρακτικό στο Δ.Σ. για έγκριση και την πληρωμή του αναδόχου.

Οικονομικό αντικείμενο της σύμβασης.

Εκτιμώμενη αξία σύμβασης σε ευρώ, χωρίς ΦΠΑ: 19.000,00 € (23.560,00 με ΦΠΑ 24%).

ΠΙΝΑΚΕΣ ΣΥΜΜΟΡΦΩΣΗΣ/ΤΕΧΝΙΚΕΣ ΠΡΟΔΙΑΓΡΑΦΕΣ

Οι τεχνικές προδιαγραφές παρουσιάζονται με μορφή πινάκων αποτελώντας ουσιαστικά τους πίνακες συμμόρφωσης που θα χρησιμοποιηθούν κατά τη διαγωνιστική διαδικασία. Στη συνέχεια περιγράφεται και επεξηγείται ο τρόπος συμπλήρωσης των πινάκων και παρουσιάζονται οι τεχνικές προδιαγραφές του απαραίτητου εξοπλισμού.

Οι πίνακες συμμόρφωσης που ακολουθούν, θα συμπληρωθούν από τους προμηθευτές.

Επεξήγηση των στηλών των πινάκων:

α) **A/A:** Στη στήλη αυτή αναγράφεται ο αύξων αριθμός κατά κατηγορία και υποκατηγορία των στοιχείων που περιγράφονται στην επόμενη στήλη.

β) **ΠΡΟΔΙΑΓΡΑΦΕΣ:** Στη στήλη αυτή περιγράφονται αναλυτικά οι αντίστοιχοι τεχνικοί όροι, υποχρεώσεις ή επεξηγήσεις για τα οποία θα πρέπει να δοθούν αντίστοιχες απαντήσεις.

γ) **ΑΠΑΙΤΗΣΗ:** Στη στήλη αυτή έχει συμπληρωθεί: Η λέξη «ΝΑΙ», που σημαίνει ότι η αντίστοιχη προδιαγραφή είναι υποχρεωτική για τον προμηθευτή, ποσοτική ένδειξη (σύγκριση με κάποια ποσότητα). Η μη συμμόρφωση με τις υποχρεωτικές απαιτήσεις συνεπάγεται την απόρριψη της προσφοράς.

δ) **ΠΡΟΜΗΘΕΥΤΗ:** Στη στήλη αυτή σημειώνεται η απάντηση του προμηθευτή που έχει τη μορφή: ΝΑΙ/ΟΧΙ εάν η αντίστοιχη προδιαγραφή πληρούται ή όχι από την προσφορά.

Ένα αριθμητικό μέγεθος που δηλώνει την ποσότητα του αντίστοιχου χαρακτηριστικού στην προσφορά.

ε) **ΠΑΡΑΠΟΜΠΗ:** Στη στήλη αυτή θα αναγραφεί ο αύξων αριθμός, σελίδα και στίχος τεχνικού εγχειριδίου, εγγράφου ή δημοσιεύματος με το οποίο υποστηρίζονται σημειωθείσες πληροφορίες στις προηγούμενες στήλες. Το συγκεκριμένο χαρακτηριστικό να έχει εντοπισθεί, υπογραμμισθεί και να αναγράφεται ο αριθμός του κριτηρίου των προδιαγραφών που αναφέρεται.

Σύμφωνα με τις ανάγκες του διαγωνισμού, θεωρείται υποχρεωτική η απάντηση σε όλα τα σημεία των πινάκων και η παροχή όλων των πληροφοριών που ζητούνται. Οι απαντήσεις να είναι σαφείς και τυπωμένες ή δακτυλογραφημένες, χωρίς διορθώσεις και σβησίματα. Η μη συμμόρφωση με τον όρο αυτό συνεπάγεται την απόρριψη της προσφοράς.

Τμήμα 1: Προμήθεια και τοποθέτηση συστήματος ασύρματης μεταφοράς εικόνας από την αποικία των ερωδιών στο παραποτάμιο δάσος καθώς επίσης και από μία φωλιά πελαργών, στο Κέντρο Πληροφόρησης

A/A	ΠΡΟΔΙΑΓΡΑΦΕΣ	ΠΡΟΣΦΟΡΑ		
(α)	(β)	(γ)	(δ)	(ε)
		ΑΠΑΙΤΗΣΗ	ΠΡΟΜ/ΤΗ	ΠΑΡΑΠΟΜΠΗ
1.	Σύστημα ασύρματης μεταφοράς εικόνας από την αποικία των ερωδιών στο παραποτάμιο δάσος της Κερκίνης (ανατολικά της κοίτης του ποταμού) καθώς και από μία φωλιά πελαργών στον οικισμό Κερκίνης έξω από το Κέντρο Πληροφόρησης, στο Κέντρο Πληροφόρησης (και παρουσίαση σε οθόνη στην έκθεση καθώς και στην ιστοσελίδα του Φορέα)	1		
1.1	Τηλεχειριζόμενη κάμερα εξωτερικού τύπου	2		
1.1.1	PTZ CAMERA	NAI		
1.1.2	30 X OPTICAL ZOOM	NAI		
1.1.3	ULTRA LOW LIGHT STARLIGHT CAMERA	NAI		
1.1.4	30FPS@1080P / 60 FPS@720P, DEFOG / WDR / EIS / ROI	NAI		
1.1.5	DAY/NIGHT (ICR)	NAI		
1.1.6	INTELLIGENT VIDEO ANALYTICS EMBEDDED (TRIPWIRE, INTRUSION, CROSS WARNING ZONE, PERIMETER PROTECTION, LOITERING, ABANDONED / MISSING OBJECT)	NAI		
1.1.7	SMART PSS (IOS / ANDROID / WINDOWS / WINDOWS PHONE)	NAI		
1.1.8	MICRO SD SLOT	NAI		
1.1.9	IP67/IK10	NAI		
1.1.10	2MP 30x Starlight IR PTZ Network Camera	NAI		
1.1.11	POLE MOUNT BRACKET	NAI		
1.2	Ασύρματη ζεύξη	2		
1.2.1	MICROWAVE LINK	NAI		
1.2.2	5GHZ	NAI		
1.2.3	POINT TO POINT	NAI		
1.2.4	64MB DDR2 MEM	NAI		
1.2.5	-30 ΕΩΣ +80 ΒΑΘΜΟΙ ΚΕΛΣΙΟΥ	NAI		
1.2.6	HIGH TRANSMIT POWER 5GHZ OUTDOOR WIRELESS DEVICE	NAI		

1.2.7	ΠΡΟΓΡΑΜΜΑΤΙΣΜΕΝΟ	ΝΑΙ		
1.2.8	ΠΕΡΙΛΑΜΒΑΝΕΙ PSU ΡΑΚ24VDC	ΝΑΙ		
1.2.9	ΚΑΛΩΔΙΟ ΕΠΙΚΟΙΝΩΝΙΑΣ	ΝΑΙ		
1.2.10	POLE MOUNT RING	ΝΑΙ		
1.2.11	IEEE 802.3AF/AT, POE+ INJECTOR & SPLITTERS	ΝΑΙ		
1.2.12	- 40 ΕΩΣ+ 75 ΒΑΘΜΟΙ ΚΕΛΣΙΟΥ	ΝΑΙ		
1.2.13	NVR ΨΗΦΙΑΚΟ ΚΑΤΑΓΡΑΦΙΚΟ 4 ΚΑΝΑΛΙΩΝ	ΝΑΙ		
1.2.14	5.0MP@30FPS	ΝΑΙ		
1.2.15	HDMI / VGA	ΝΑΙ		
1.2.16	DDNS	ΝΑΙ		
1.2.17	SMARTPSS / SMART PSS, DAHUA NVR 4104-P	ΝΑΙ		
1.2.18	HDD 2TB	ΝΑΙ		
1.3	Σύστημα λειτουργίας από Ηλιακούς Συλλέκτες	1		
1.3.1	Θα τοποθετηθούν ηλιακοί συλλέκτες για την τροφοδοσία της κάμερας στο παραποτάμιο δάσος αλλά και των μονάδων ασύρματης ζεύξης. (Η δεύτερη κάμερα στο Κέντρο Πληροφόρησης θα τροφοδοτείται με ρεύμα από το Κέντρο).	ΝΑΙ		
1.3.2	Να διαθέτει κατάλληλη συστοιχία μπαταριών για την λειτουργία όλου του συστήματος	ΝΑΙ		
1.4	Ικρίωμα τοποθέτησης συστημάτων	2		
1.4.1	Ένα (1) ξύλινο ικρίωμα κατάλληλο για την τοποθέτηση της μίας κάμερας και του συστήματος τηλεμετρικής μετάδοσης εικόνας (σύμφωνα με τη μελέτη)	ΝΑΙ		
1.4.2	Να διαθέτει πλατφόρμα κατάλληλη για την τοποθέτηση όλων των υλικών καθώς και του συστήματος λειτουργίας από ηλιακούς συλλέκτες (σύμφωνα με τη μελέτη).	ΝΑΙ		
1.4.3	Ένα (1) μεταλλικό ικρίωμα (στυλός) κατάλληλου μήκους για την ορθή γωνία λήψης, για την τοποθέτηση της δεύτερης κάμερας και του συστήματος τηλεμετρικής μετάδοσης εικόνας.	ΝΑΙ		
1.5	Μεταλλική περίφραξη	1		
1.5.1	Να διαθέτει περιμετρικά μεταλλική περίφραξη 6x10m (60τ.μ.) (σύμφωνα με τη μελέτη)	ΝΑΙ		
1.5.2	Η περίοδος εγγύησης των ανταλλακτικών του συστήματος τηλεχειριζόμενης κάμερας, ασύρματης ζεύξης, συστήματος λειτουργίας από ηλιακούς συλλέκτες, ικρίωματος τοποθέτησης συστημάτων και μεταλλικής περίφραξης να είναι 12 μήνες τουλάχιστον.	ΝΑΙ		
1.5.3	Η παροχή υπηρεσιών δωρεάν συντήρησης και τεχνικής υποστήριξης να είναι για χρονικό διάστημα 12 μηνών από την ημερομηνία οριστικής παραλαβής του υπό Προμήθεια αντικείμενου (Περίοδος Εγγύησης), χωρίς καμία οικονομική επιβάρυνση για την Αναθέτουσα Αρχή.	ΝΑΙ		
1.5.4	Η παροχή υπηρεσιών τεχνικής υποστήριξης να μπορεί να υλοποιηθεί εντός τριών εργάσιμων ημερών από την ημερομηνία έγγραφης ενημέρωσης του Αναδόχου.	ΝΑΙ		
1.5.5	Η διαθεσιμότητα ανταλλακτικών του συστήματος τηλεχειριζόμενης κάμερας, ασύρματης ζεύξης, συστήματος λειτουργίας από ηλιακούς συλλέκτες,	ΝΑΙ		

	ικριώματος τοποθέτησης συστημάτων και μεταλλικής περίφραξης να είναι 5 έτη τουλάχιστον.			
--	---	--	--	--

ΤΜΗΜΑ 2: «Προμήθεια και τοποθέτηση μετεωρολογικού σταθμού και σταθμημέτρου στη Λίμνη Δοϊράνη»

A/A	ΠΡΟΔΙΑΓΡΑΦΕΣ	ΠΡΟΣΦΟΡΑ
(α)	(β)	(γ) (δ) (ε)
		ΥΠΟΧΡ/ΚΗ ΑΠΑΙΤΗΣΗ ΑΠΑΝΤΗΣΗ ΠΡΟΜ/ΤΗ ΠΑΡΑΠΟΜΠΗ
1.	Μετεωρολογικός σταθμός στη λίμνη Δοϊράνη (στον προαύλιο χώρο του Μουσείου της λίμνης Δοϊράνης, στον οικισμό της Δοϊράνης)	1
1.1	Μονάδα σύζευξης UHF / GPRS	1
1.1.1	Να μπορεί να εξυπηρετήσει έως και 20 ασύρματους data logger	ΝΑΙ
1.1.2	Να διαθέτει εσωτερικές επαναφορτιζόμενες μπαταρίες, οι οποίες να μπορούν να φορτίζονται από ηλιακό συλλέκτη ή από 12V DC.	ΝΑΙ
1.1.3	Η μονάδα να δέχεται SIM κάρτα.	ΝΑΙ
1.1.4	Διαστάσεις < 230 X 170 X 120mm	ΝΑΙ
1.1.5	Βάρος < 3500 γραμμάρια	ΝΑΙ
1.1.6	Να έχει προστασία IP 67	ΝΑΙ
1.1.7	Θερμοκρασία λειτουργίας -20 ⁰ C έως +75 ⁰ C	ΝΑΙ
1.1.8	Να έχει συχνότητα GSM δικτύου 800 / 900 / 1800 / 1900 MHz	ΝΑΙ
1.1.9	Να έχει απόσταση εκπομπής GSM σύμφωνα με το GSM standard	ΝΑΙ
1.1.10	Να έχει απόσταση κάλυψης UHF έως 20 Km	ΝΑΙ
1.1.11	Να περιλαμβάνεται το κόστος επικοινωνίας για 12 μήνες	ΝΑΙ
1.2	Μονάδα τηλεμετρίας	2
1.2.1	Να περιλαμβάνει ηλιακό συλλέκτη	ΝΑΙ
1.2.2	Να μπορεί να στείλει τα δεδομένα μέτρησης σε απόσταση 1.000μέτρων	ΝΑΙ
1.2.3	Ο ρυθμός μέτρησης και καταγραφής των μετρήσεων να είναι προγραμματιζόμενος από 10sec έως 12 h.	ΝΑΙ
1.2.4	Η μονάδα να είναι κατάλληλη για μόνιμη τοποθέτηση σε συνθήκες περιβάλλοντος (IP66)	ΝΑΙ
1.2.5	Διαστάσεις < 110 X 70 X 50mm	ΝΑΙ
1.2.6	Βάρος ≤500 γραμμάρια	ΝΑΙ
1.2.7	Τάση τροφοδοσίας από ηλιακό συλλέκτη ή 6 – 10 V εξωτερική πηγή	ΝΑΙ
1.2.8	Να διαθέτει εσωτερική επαναφορτιζόμενη μπαταρία 6V.	ΝΑΙ
1.2.9	Κατανάλωση ισχύος μέχρι 6mW	ΝΑΙ
1.2.10	Να διαθέτει τουλάχιστον 5 αναλογικές εισόδους στα 12bit	ΝΑΙ
1.2.11	Να διαθέτει τουλάχιστον 2 εισόδους παλμών (16bit) και 2 ψηφιακές I/O	ΝΑΙ
1.2.12	Να διαθέτει SDI 12 είσοδο για 40 αισθητήρες	ΝΑΙ

A/A	ΠΡΟΔΙΑΓΡΑΦΕΣ		ΠΡΟΣΦΟΡΑ	
(α)	(β)	(γ)	(δ)	(ε)
1.2.13	Δυνατότητα ρύθμισης της τάσης διέγερσης των αισθητήρων στην περιοχή 3.3 – 5.5 V	ΝΑΙ		
1.2.14	Να διαθέτει 2 συνδέσμους για τα αισθητήρια και έναν για την τροφοδοσία	ΝΑΙ		
1.2.15	Ισχύς εκπομπής 10 mW, max	ΝΑΙ		
1.2.17	Απολαβή λήψης -110dbm	ΝΑΙ		
1.2.18	Εσωτερική μνήμη 64 KB	ΝΑΙ		
1.3	Φωτοβολταϊκός Συλλέκτης	4		
1.3.1	Να είναι μονοκρυσταλικής τεχνολογίας	ΝΑΙ		
1.3.2	Να διαθέτει πλάτη από αλουμίνιο	ΝΑΙ		
1.3.3	Uoc ~ 11,2V.	ΝΑΙ		
1.3.4	Umpp ~ 9,4V.	ΝΑΙ		
1.3.5	Isc 578mA.	ΝΑΙ		
1.3.6	Impp 540mA.	ΝΑΙ		
1.3.7	Ppeak 5,11W (±3%)	ΝΑΙ		
1.3.8	Διαστάσεις < 220 X 170mm	ΝΑΙ		
1.4	Αισθητήρας θερμοκρασίας και σχετικής υγρασίας	1		
1.4.1	Να διαθέτει προστατευτικό κλωβό με αλληπάλληλες πλάκες	ΝΑΙ		
1.4.2	Να έχει κατανάλωση ισχύος < 2 mA	ΝΑΙ		
1.4.3	Η περιοχή μέτρησης της υγρασίας να είναι: 0 – 100%	ΝΑΙ		
1.4.4	Η ακρίβεια μέτρησης της υγρασίας 1% στην περιοχή να είναι 0-90%	ΝΑΙ		
1.4.5	Η ακρίβεια μέτρησης της υγρασίας 2% στην περιοχή να είναι 90-100%	ΝΑΙ		
1.4.6	Η περιοχή μέτρησης της θερμοκρασίας να είναι από -40°C έως +60°C	ΝΑΙ		
1.4.7	Η ακρίβεια μέτρησης της θερμοκρασίας στους 20°C να είναι +/-0.1°C	ΝΑΙ		
1.4.8	Η θερμοκρασία λειτουργίας να είναι από -40°C έως +60°C	ΝΑΙ		
1.4.9	Η υγρασία λειτουργίας να είναι 0-100%	ΝΑΙ		
1.4.10	Ο τύπος αισθητήρα θερμοκρασίας να είναι Pt1000 DIN A	ΝΑΙ		
1.4.11	Να διαθέτει βραχίονα τοποθέτησης	ΝΑΙ		
1.5	Αισθητήρας ολικής ηλιακής ακτινοβολίας	1		
1.5.1	Ο αισθητήρας να μπορεί να χρησιμοποιηθεί σε όλες τις συνθήκες περιβάλλοντος	ΝΑΙ		
1.5.2	Να μετρά την ολική ηλιακή ακτινοβολία	ΝΑΙ		
1.5.3	Το αισθητήριο στοιχείο να είναι φωτοδίοδος και να παράγει ηλεκτρική τάση ανάλογη της ηλιακής ακτινοβολίας	ΝΑΙ		
1.5.4	Η φασματική περιοχή να είναι μεταξύ 400-1100nm	ΝΑΙ		
1.5.5	Ευαισθησία ~ 75μV / watt m-2	ΝΑΙ		
1.5.6	Η μέγιστη ακτινοβολία να είναι 2000 Watt / m2	ΝΑΙ		
1.5.7	Η θερμοκρασία λειτουργίας να είναι από -30°C έως +70°C	ΝΑΙ		
1.6	Μεταλλικό βροχόμετρο	1		
1.6.1	Να είναι ανάλυσης 0.2mm	ΝΑΙ		

Α/Α	ΠΡΟΔΙΑΓΡΑΦΕΣ		ΠΡΟΣΦΟΡΑ		
	(α)	(β)	(γ)	(δ)	(ε)
1.6.2		Η επιφάνεια συλλογής να είναι 200cm ²	ΝΑΙ		
1.6.3		Ο μηχανισμός μέτρησης να είναι tipping bucket	ΝΑΙ		
1.6.4		Έξοδος ένας παλμός ανά 0.2mm	ΝΑΙ		
1.6.5		Να είναι από ανοδιωμένο αλουμίνιο	ΝΑΙ		
1.6.6		Να έχει δυνατότητα επαναβαθμονόμησης στο πεδίο	ΝΑΙ		
1.6.7		Να διαθέτει μεταλλικό φίλτρο για την κατακράτηση, φύλλων και άλλων υλικών	ΝΑΙ		
1.6.8		Το φίλτρο να καλύπτει όλη την επιφάνεια συλλογής του αισθητήρα	ΝΑΙ		
1.7		Αισθητήρας ταχύτητας ανέμου	1		
1.7.1		Ο αισθητήρας να είναι κατασκευασμένος από πλαστικά εξαιρετικής ποιότητας	ΝΑΙ		
1.7.2		Ο αισθητήρας να προορίζεται για μόνιμη εγκατάσταση στο πεδίο	ΝΑΙ		
1.7.3		Η μέγιστη ταχύτητα να είναι 60m/s	ΝΑΙ		
1.7.4		Η περιοχή μέτρησης να είναι μεταξύ 0.8 – 40m/s	ΝΑΙ		
1.7.5		Η χαμηλότερη ταχύτητα μέτρησης (ταχύτητα εκκίνησης) να είναι 0.5m/s	ΝΑΙ		
1.7.6		Η έξοδος αισθητήρα να είναι 0-100Hz	ΝΑΙ		
1.7.7		Η ακρίβεια αισθητήρα να είναι ± 0.5 m/s ή $\pm 5\%$ του μετρούμενου εύρους	ΝΑΙ		
1.7.8		Η ανάλυση αισθητήρα να είναι 0.4 m wind run	ΝΑΙ		
1.7.9		Η αντοχή αισθητήρα να είναι ως 60 m/s	ΝΑΙ		
1.7.10		Ο αισθητήρας να αποτελείται από το ηλεκτρονικό μέρος και τρία κύπελλα συνδεδεμένα κάθετα στον άξονα περιστροφής και σε γωνία 120 ⁰ μεταξύ τους	ΝΑΙ		
1.8		Αισθητήρας διεύθυνσης ανέμου	1		
1.8.1		Η περιοχή μέτρησης να είναι 10 ... 350 °	ΝΑΙ		
1.8.2		Ο τύπος να είναι Potentiometer 1 K Ω (± 3 %)	ΝΑΙ		
1.8.3		Η έξοδος να είναι 1.5 W, max. 1 mA	ΝΑΙ		
1.8.4		Η θερμοκρασία περιβάλλοντος από -25 ... +60 °C, ice-free	ΝΑΙ		
1.8.5		Να διαθέτει 3 μέτρα καλώδιο	ΝΑΙ		
1.8.6		Η προστασία να είναι IP54	ΝΑΙ		
1.8.7		Διαστάσεις < 350 X 220mm	ΝΑΙ		
1.8.9		Βάρος < 350 γραμμάρια	ΝΑΙ		
1.8.10		Ο μετεωρολογικός σταθμός θα τοποθετηθεί σε ανοξείδωτο σωλήνα κατάλληλης διαμέτρου και μήκους, πακτωμένος με ανοξείδωτες βίδες και ανοξείδωτα μεταλλικά μέρη στον προαύλιο χώρο του μουσείου ή όπου αλλού υποδειχθεί.	ΝΑΙ		
2		Αισθητήρας στάθμης νερού	1		
2.1		Η περιοχή μέτρησης να είναι 0 – 5m	ΝΑΙ		
2.2		Η ακρίβεια μέτρησης να είναι 0.1% FS	ΝΑΙ		
2.3		Να είναι κατασκευασμένο από ανοξείδωτο χάλυβα	ΝΑΙ		
2.4		Να έχει αυτόματη αντιστάθμιση της βαρομετρικής πίεσης	ΝΑΙ		
2.5		Να έχει αυτόματη αντιστάθμιση της θερμοκρασίας	ΝΑΙ		

A/A	ΠΡΟΔΙΑΓΡΑΦΕΣ		ΠΡΟΣΦΟΡΑ	
(α)	(β)	(γ)	(δ)	(ε)
2.6	Ο αισθητήρας θα τοποθετηθεί σε ανοξείδωτο σωλήνα κατάλληλης διαμέτρου και μήκους, πακτωμένος με ανοξείδωτες βίδες και ανοξείδωτα μεταλλικά μέρη στον πρόβολο του λιμανιού ή όπου αλλού υποδειχθεί.	ΝΑΙ		
3	Κέντρο λήψης μετρήσεων από μετεωρολογικά και υδρολογικά συστήματα	1		
3.1	Πύλη εισόδου – Gateway	1		
3.1.1	Να έχει δυνατότητα διαχείρισης εκατό (100) σταθμών μέτρησης	ΝΑΙ		
3.1.2	Να έχει δυνατότητα περαιτέρω επεκτασιμότητας (έως 1000 σταθμών), που δύναται να διαχειριστεί	ΝΑΙ		
3.1.3	Να έχει σύνδεση σε τοπικό δίκτυο και στο Internet μέσω θύρας Ethernet	ΝΑΙ		
3.1.4	Η πύλη εισόδου να είναι εντελώς ανεξάρτητη ως hardware και ως software από το λογισμικό επεξεργασίας των μετρήσεων	ΝΑΙ		
3.1.5	Όλη η επικοινωνία μεταξύ της πύλης και του χειριστή να πραγματοποιείται μέσω γραφικού περιβάλλοντος	ΝΑΙ		
3.1.6	Ο χειριστής μπορεί να διατηρεί ημερολόγιο ενεργειών (εγκατάσταση, συντήρηση, κτλ)	ΝΑΙ		
3.1.7	Η διαχείριση των σταθμών να περιλαμβάνει, μεταξύ άλλων, παραμετροποίηση του data logger και των αισθητήρων, προγραμματισμό των χρονικών διαστημάτων αποθήκευσης μετρήσεων, χρονισμό του ρολογιού των ΑΜΣ, έλεγχο πηγής ενέργειας, έλεγχο σφαλμάτων και βλαβών, προγραμματισμό των χρονικών διαστημάτων λήψης δεδομένων από τους ΑΜΣ	ΝΑΙ		
3.1.8	Η Πύλη Εισόδου να ελέγχει αυτόματα και συνεχώς την κατάσταση σύνδεσης κάθε ΑΜΣ στο Internet και να πραγματοποιεί αυτόματη αποκατάσταση της σύνδεσης σε περίπτωση προσωρινής διακοπής	ΝΑΙ		
3.1.9	Να παρέχεται η δυνατότητα στο Διαχειριστή του Κέντρου Διαχείρισης να έχει οπτική απεικόνιση τόσο των παραμέτρων των διαφόρων αισθητήρων των Σταθμών μέτρησης, όσο και των δεδομένων τους, είτε σε μορφή γραφικών, είτε σε μορφή πίνακα, αυτόνομα, χωρίς την ανάγκη μεταφόρτωσης (download) των στοιχείων και χρήσης άλλου λογισμικού απεικόνισης	ΝΑΙ		
3.1.10	Να έχει την δυνατότητα παρουσίασης των σταθμών πάνω σε χάρτη	ΝΑΙ		
3.1.11	Να έχει εσωτερική μνήμη (1GB CF-card) με δυνατότητα αποθήκευσης των στοιχείων του μέγιστου αριθμού ΑΜΣ που δύναται να διαχειριστεί (100), για τουλάχιστον πέντε (5) ημέρες	ΝΑΙ		
3.1.12	Οι θύρες επικοινωνίας να είναι τουλάχιστον: 2 x USB, 1 x RS-232, 1 x RS-485 και Ethernet	ΝΑΙ		

Α/Α		ΠΡΟΔΙΑΓΡΑΦΕΣ	ΠΡΟΣΦΟΡΑ		
(α)	(β)	(γ)	(δ)	(ε)	
3.1.13	Να υπάρχει δυνατότητα διάγνωσης ποιότητας επικοινωνίας με τους σταθμούς	ΝΑΙ			
3.1.14	Να υπάρχει υποστήριξη πολλαπλών χρηστών, μέσω internet	ΝΑΙ			
3.1.15	Να υπάρχει δυνατότητα διαφοροποίησης δικαιωμάτων πρόσβασης μεταξύ των χρηστών, μέσω κωδικών πρόσβασης, καθοριζόμενων από το Διαχειριστή του συστήματος	ΝΑΙ			
3.1.16	Να υπάρχει η δυνατότητα ενσωμάτωσης της Πύλης Εισόδου σε τοπικό δίκτυο του Φορέα Διαχείρισης Λίμνης Κερκίνης	ΝΑΙ			
3.1.17	Να μπορεί να συγχρονίσει, αυτόματα, το εσωτερικό του ρολόι με internet time server (μέσω NTP – Network Time Protocol) και με τη σειρά του να συγχρονίζει αυτόματα τα ρολόγια των σταθμών	ΝΑΙ			
3.1.18	Η πύλη για κάθε σταθμό να καταγράφει την τάση μπαταρίας και θερμοκρασίας κεντρικής μονάδας κατά την τελευταία επικοινωνία, τη τρέχουσα IP και port του κάθε σταθμού, το χρόνο λήψης πρώτου και τελευταίου έγκυρων δεδομένων, το χρόνο τελευταίας και επόμενης κλήσης του σταθμού, το χρόνο τελευταίου και επόμενου συγχρονισμού του ρολογιού του σταθμού με το ρολόι της πύλης και το χρόνο τελευταίας αποστολής προγραμματισμού στο σταθμό	ΝΑΙ			
3.1.19	Να υποστηρίζει κρυπτογραφημένη επικοινωνία στο κέλυφος του λειτουργικού του συστήματος μέσω ssh, όπως επίσης κρυπτογραφημένη σύνδεση στο web interface μέσω πρωτοκόλλου https	ΝΑΙ			
3.1.20	Να διαθέτει ενσωματωμένο σύστημα backup ενέργειας, για αυτόνομη λειτουργία έως και 24 ώρες	ΝΑΙ			
3.2	Λογισμικό λήψης και επεξεργασίας των μετρήσεων	1			
3.2.1	Το λογισμικό να διαθέτει ενσωματωμένο web server	ΝΑΙ			
3.2.2	Να διαθέτει WAP interface	ΝΑΙ			
3.2.3	Να γίνεται προβολή σε Google map, ταυτόχρονα όλων των σταθμών με τις τρέχουσες μετρήσεις τους	ΝΑΙ			
3.2.4	Να γίνεται προβολή με την μορφή οργάνων (πχ θερμόμετρων) των τρεχουσών μετρήσεων	ΝΑΙ			
3.2.5	Να υπάρχει δυνατότητα προβολής διαγραμμάτων και τρεχουσών μετρήσεων σε οποιαδήποτε ιστοσελίδα	ΝΑΙ			
3.2.6	Η πρόσβαση να γίνεται μέσω internet από οποιαδήποτε σημείο ή τοπικά στον υπολογιστή που θα εγκατασταθεί	ΝΑΙ			
3.2.7	Η πρόσβαση στο λογισμικό να γίνεται από όλους τους γνωστούς browser	ΝΑΙ			

Α/Α		ΠΡΟΔΙΑΓΡΑΦΕΣ	ΠΡΟΣΦΟΡΑ	
(α)	(β)	(γ)	(δ)	(ε)
3.2.8	Ο χειριστής να μπορεί να δημιουργήσει πολλαπλούς clients δίνοντας στον κάθε client προσαρμοσμένη πρόσβαση στα πηγαία δεδομένα, στα γραφήματα, στους συναγερμούς, στα στατιστικά, για κάθε client ή για ομάδες clients	ΝΑΙ		
3.2.9	Να υπάρχει αυτόματη καταγραφή των μετρήσεων σε βάση δεδομένων	ΝΑΙ		
3.2.10	Να υπάρχει δυνατότητα προγραμματισμού καταστάσεων συναγερμού με προγραμματιζόμενα όρια	ΝΑΙ		
3.2.11	Να καταγράφει τη διάρκεια του συμβάντος συναγερμού	ΝΑΙ		
3.2.12	Να γίνεται παρουσίαση σε ευανάγνωστη γραφική και αριθμητική μορφή όλων των συμβάντων ή ανά σταθμό	ΝΑΙ		
3.2.13	Να γίνεται αυτόματη αποστολή email σε περιπτώσεις υπέρβασης ορίων	ΝΑΙ		
3.2.14	Να γίνεται αυτόματη εξαγωγή των μετρήσεων σε αρχείο ASCII για τροφοδοσία άλλων προγραμμάτων	ΝΑΙ		
3.2.15	Να γίνεται η παρουσίαση των μετρήσεων ανά σταθμό (όλες οι μετρήσεις του σταθμού)	ΝΑΙ		
3.2.16	Να γίνεται η παρουσίαση στον ίδιο πίνακα και στο ίδιο γράφημα, των ίδιων αισθητήρων, για παράδειγμα όλων των θερμοκρασιών ή του βροχοπτώσεων όλων των σταθμών	ΝΑΙ		
3.2.17	Να γίνεται αυτόματος υπολογισμός ωριαίων, ημερήσιων, μηνιαίων, ετήσιων τιμών για όλες τις παραμέτρους	ΝΑΙ		
3.2.18	Να γίνεται αυτόματος υπολογισμός του σημείου δρόσου	ΝΑΙ		
3.2.19	Να γίνεται η παρουσίαση των ορίων των παραμέτρων πάνω στις γραφικές παραστάσεις	ΝΑΙ		
3.2.20	Να δημιουργεί πολλαπλά επίπεδα πρόσβασης σε πρωτόγεννη και δευτερογενή δεδομένα	ΝΑΙ		
3.2.21	Να επιτρέπει τη ταυτόχρονη πρόσβαση ενός χρήστη αλλά μπορεί να επεκταθεί για ταυτόχρονη πρόσβαση έως και 20 χρηστών	ΝΑΙ		
3.2.22	Να υπολογίζει αυτόματα την εξατμισοδιαπνοή καλλιέργειας αναφοράς ETο καθώς και ETc για άλλους τους σταθμούς	ΝΑΙ		
3.2.23	Να υπολογίζει αυτόματα το σημείο δρόσου και δίνει σήμα συναγερμού επί της οθόνης και με email	ΝΑΙ		
3.2.24	Να υπολογίζει ημεροβαθμούς	ΝΑΙ		
3.2.25	Να υπάρχει δυνατότητα επιλογής του υπολογισμού και του ορίου των ημεροβαθμών	ΝΑΙ		
3.2.26	Να υπάρχει δυνατότητα παρουσίασης των ορίων των παραμέτρων πάνω στις γραφικές παραστάσεις	ΝΑΙ		
3.2.26	Να υπάρχει δυνατότητα πραγματοποίησης τηλεφωνικών κλήσεων σε περιπτώσεις	ΝΑΙ		

A/A	ΠΡΟΔΙΑΓΡΑΦΕΣ		ΠΡΟΣΦΟΡΑ	
(α)	(β)	(γ)	(δ)	(ε)
	συναγερμού, μέσω SIP provider και μετάδοση μηνύματος προετοιμασμένου από τον χειριστή			
3.2.27	Η περίοδος εγγύησης των ανταλλακτικών του μετεωρολογικού σταθμού (Μονάδα σύζευξης UHF / GPRS, Μονάδα τηλεμετρίας, Κέντρο λήψης μετρήσεων από μετεωρολογικά και υδρολογικά συστήματα) να είναι 12 μήνες τουλάχιστον.	ΝΑΙ		
3.2.28	Η παροχή υπηρεσιών δωρεάν συντήρησης και τεχνικής υποστήριξης να είναι για χρονικό διάστημα 12 μηνών από την ημερομηνία οριστικής παραλαβής του υπό Προμήθεια αντικειμένου (Περίοδος Εγγύησης), χωρίς καμία οικονομική επιβάρυνση για την Αναθέτουσα Αρχή.	ΝΑΙ		
3.2.29	Η παροχή υπηρεσιών τεχνικής υποστήριξης να μπορεί να υλοποιηθεί εντός τριών εργάσιμων ημερών από την ημερομηνία έγγραφης ενημέρωσης του Αναδόχου.	ΝΑΙ		
3.2.30	Η διαθεσιμότητα ανταλλακτικών του συστήματος του μετεωρολογικού σταθμού (Μονάδα σύζευξης UHF / GPRS, Μονάδα τηλεμετρίας, Κέντρο λήψης μετρήσεων από μετεωρολογικά και υδρολογικά συστήματα) και του σταθμημέτρου να είναι 5 έτη τουλάχιστον.	ΝΑΙ		

ΠΑΡΑΡΤΗΜΑ ΙΙ – ΤΕΥΔ**ΤΥΠΟΠΟΙΗΜΕΝΟ ΕΝΤΥΠΟ ΥΠΕΥΘΥΝΗΣ ΔΗΛΩΣΗΣ (ΤΕΥΔ)**

[άρθρου 79 παρ. 4 ν. 4412/2016 (Α 147)]

**για διαδικασίες σύναψης δημόσιας σύμβασης κάτω των ορίων των οδηγιών
Μέρος Ι: Πληροφορίες σχετικά με την αναθέτουσα αρχή/αναθέτοντα φορέα¹ και
τη διαδικασία ανάθεσης**

Παροχή πληροφοριών δημοσίευσης σε εθνικό επίπεδο, με τις οποίες είναι δυνατή η αδιαμφισβήτητη ταυτοποίηση της διαδικασίας σύναψης δημόσιας σύμβασης:

A: Ονομασία, διεύθυνση και στοιχεία επικοινωνίας της αναθέτουσας αρχής (αα)/ αναθέτοντα φορέα (αφ)

- Ονομασία: ΦΟΡΕΑΣ ΔΙΑΧΕΙΡΙΣΗΣ ΛΙΜΝΗΣ ΚΕΡΚΙΝΗΣ
- Κωδικός Αναθέτουσας Αρχής / Αναθέτοντα Φορέα ΚΗΜΔΗΣ :
- Ταχυδρομική διεύθυνση / Πόλη / Ταχ. Κωδικός: ΚΕΡΚΙΝΗ, 62055 ΚΑΤΩ ΠΟΡΟΪΑ / ΣΕΡΡΕΣ
- Αρμόδιος για πληροφορίες: ΝΑΖΗΡΙΔΗΣ ΘΟΔΩΡΟΣ
- Τηλέφωνο: 2327028004
- Ηλ. ταχυδρομείο: naziridis@kerkini.gr
- Διεύθυνση στο Διαδίκτυο (διεύθυνση δικτυακού τόπου) (εάν υπάρχει): www.kerkini.gr

B: Πληροφορίες σχετικά με τη διαδικασία σύναψης σύμβασης

- Τίτλος ή σύντομη περιγραφή της δημόσιας σύμβασης (συμπεριλαμβανομένου του σχετικού CPV): Προμήθεια και τοποθέτηση συστήματος ασύρματης μεταφοράς εικόνας από την αποικία των ερωδιών στο παραποτάμιο δάσος καθώς επίσης και από μία φωλιά πελαργών, στο Κέντρο Πληροφόρησης και Προμήθεια και τοποθέτηση μετεωρολογικού σταθμού και σταθμημέτρου στη Λίμνη Δοϊράνη /
- 38651600-9 (Ψηφιακές κάμερες)
- 32344210-1 (Εξοπλισμός ασύρματης επικοινωνίας)
- 09331200-0 (Ηλιακά φωτοβολταϊκά στοιχεία)
- 34928210-3 (Ξύλινοι πάσσαλοι)
- 44316000-8 (Σιδηρικά είδη)
- 34928220-6 (Στοιχεία περίφραξης)
- 38127000-1 (Μετεωρολογικοί σταθμοί)
- 38420000-5 (Όργανα μέτρησης ροής, στάθμης και πίεσης υγρών και αερίων)
- 48822000-6 (Εξυπηρετητές ηλεκτρονικών υπολογιστών)
- Κωδικός στο ΚΗΜΔΗΣ:
- Η σύμβαση αναφέρεται σε έργα, προμήθειες, ή υπηρεσίες : ΠΡΟΜΗΘΕΙΕΣ
- Εφόσον υφίστανται, ένδειξη ύπαρξης σχετικών τμημάτων : 2 ΤΜΗΜΑΤΑ
- Αριθμός αναφοράς που αποδίδεται στον φάκελο από την αναθέτουσα αρχή (εάν υπάρχει): [.....]

ΟΛΕΣ ΟΙ ΥΠΟΛΟΙΠΕΣ ΠΛΗΡΟΦΟΡΙΕΣ ΣΕ ΚΑΘΕ ΕΝΟΤΗΤΑ ΤΟΥ ΤΕΥΔ ΘΑ ΠΡΕΠΕΙ ΝΑ ΣΥΜΠΛΗΡΩΘΟΥΝ ΑΠΟ ΤΟΝ ΟΙΚΟΝΟΜΙΚΟ ΦΟΡΕΑ

Μέρος II: Πληροφορίες σχετικά με τον οικονομικό φορέα**A: Πληροφορίες σχετικά με τον οικονομικό φορέα**

Στοιχεία αναγνώρισης:	Απάντηση:
Πλήρης Επωνυμία:	[]
Αριθμός φορολογικού μητρώου (ΑΦΜ): Εάν δεν υπάρχει ΑΦΜ στη χώρα εγκατάστασης του οικονομικού φορέα, αναφέρετε άλλον εθνικό αριθμό ταυτοποίησης, εφόσον απαιτείται και υπάρχει	[]
Ταχυδρομική διεύθυνση:	[.....]
Αρμόδιος ή αρμόδιοι ⁱⁱ :	[.....]
Τηλέφωνο:	[.....]
Ηλ. ταχυδρομείο:	[.....]
Διεύθυνση στο Διαδίκτυο (διεύθυνση δικτυακού τόπου) (εάν υπάρχει):	[.....]
Γενικές πληροφορίες:	Απάντηση:
Ο οικονομικός φορέας είναι πολύ μικρή, μικρή ή μεσαία επιχείρηση ⁱⁱⁱ ;	
<u>Μόνο σε περίπτωση προμήθειας κατ' αποκλειστικότητα, του άρθρου 20:</u> ο οικονομικός φορέας είναι προστατευόμενο εργαστήριο, «κοινωνική επιχείρηση» ^{iv} ή προβλέπει την εκτέλεση συμβάσεων στο πλαίσιο προγραμμάτων προστατευόμενης απασχόλησης; Εάν ναι , ποιο είναι το αντίστοιχο ποσοστό των εργαζομένων με αναπηρία ή μειονεκτούντων εργαζομένων; Εφόσον απαιτείται, προσδιορίστε σε ποια κατηγορία ή κατηγορίες εργαζομένων με αναπηρία ή μειονεκτούντων εργαζομένων ανήκουν οι απασχολούμενοι.	[] Ναι [] Όχι [.....] [.....] [...]
Κατά περίπτωση, ο οικονομικός φορέας είναι εγγεγραμμένος σε επίσημο κατάλογο/Μητρώο εγκεκριμένων οικονομικών φορέων ή διαθέτει ισοδύναμο πιστοποιητικό (π.χ. βάσει εθνικού συστήματος (προ)επιλογής);	[] Ναι [] Όχι [] Άνευ αντικειμένου
Εάν ναι: Απαντήστε στα υπόλοιπα τμήματα της παρούσας ενότητας, στην ενότητα Β και, όπου απαιτείται, στην ενότητα Γ του παρόντος μέρους, συμπληρώστε το μέρος V κατά περίπτωση, και σε κάθε περίπτωση συμπληρώστε και υπογράψτε το μέρος VI.	

<p>α) Αναφέρετε την ονομασία του καταλόγου ή του πιστοποιητικού και τον σχετικό αριθμό εγγραφής ή πιστοποίησης, κατά περίπτωση:</p> <p>β) Εάν το πιστοποιητικό εγγραφής ή η πιστοποίηση διατίθεται ηλεκτρονικά, αναφέρετε:</p> <p>γ) Αναφέρετε τα δικαιολογητικά στα οποία βασίζεται η εγγραφή ή η πιστοποίηση και, κατά περίπτωση, την κατάταξη στον επίσημο κατάλογο^v:</p> <p>δ) Η εγγραφή ή η πιστοποίηση καλύπτει όλα τα απαιτούμενα κριτήρια επιλογής; Εάν όχι: <u>Επιπροσθέτως, συμπληρώστε τις πληροφορίες που λείπουν στο μέρος IV, ενότητες Α, Β, Γ, ή Δ κατά περίπτωση ΜΟΝΟ εφόσον αυτό απαιτείται στη σχετική διακήρυξη ή στα έγγραφα της σύμβασης:</u></p> <p>ε) Ο οικονομικός φορέας θα είναι σε θέση να προσκομίσει βεβαίωση πληρωμής εισφορών κοινωνικής ασφάλισης και φόρων ή να παράσχει πληροφορίες που θα δίνουν τη δυνατότητα στην αναθέτουσα αρχή ή στον αναθέτοντα φορέα να τη λάβει απευθείας μέσω πρόσβασης σε εθνική βάση δεδομένων σε οποιοδήποτε κράτος μέλος αυτή διατίθεται δωρεάν; Εάν η σχετική τεκμηρίωση διατίθεται ηλεκτρονικά, αναφέρετε:</p>	<p>α) [.....]</p> <p>β) (διαδικτυακή διεύθυνση, αρχή ή φορέας έκδοσης, επακριβή στοιχεία αναφοράς των εγγράφων):[.....][.....][.....][.....]</p> <p>γ) [.....]</p> <p>δ) <input type="checkbox"/> Ναι <input type="checkbox"/> Όχι</p> <p>ε) <input type="checkbox"/> Ναι <input type="checkbox"/> Όχι</p> <p>(διαδικτυακή διεύθυνση, αρχή ή φορέας έκδοσης, επακριβή στοιχεία αναφοράς των εγγράφων): [.....][.....][.....][.....]</p>
<p>Τρόπος συμμετοχής:</p>	<p>Απάντηση:</p>
<p>Ο οικονομικός φορέας συμμετέχει στη διαδικασία σύναψης δημόσιας σύμβασης από κοινού με άλλους^{vi};</p>	<p><input type="checkbox"/> Ναι <input type="checkbox"/> Όχι</p>
<p>Εάν ναι, μεριμνήστε για την υποβολή χωριστού εντύπου ΤΕΥΔ από τους άλλους εμπλεκόμενους οικονομικούς φορείς.</p>	
<p>Εάν ναι:</p> <p>α) Αναφέρετε τον ρόλο του οικονομικού φορέα στην ένωση ή κοινοπραξία (επικεφαλής, υπεύθυνος για συγκεκριμένα καθήκοντα ...):</p> <p>β) Προσδιορίστε τους άλλους οικονομικούς φορείς που συμμετέχουν από κοινού στη διαδικασία σύναψης δημόσιας σύμβασης:</p>	<p>α) [.....]</p> <p>β) [.....]</p> <p>γ) [.....]</p>

γ) Κατά περίπτωση, επωνυμία της συμμετέχουσας ένωσης ή κοινοπραξίας.	
Τμήματα	Απάντηση:
Κατά περίπτωση, αναφορά του τμήματος ή των τμημάτων για τα οποία ο οικονομικός φορέας επιθυμεί να υποβάλει προσφορά.	[]

Β: Πληροφορίες σχετικά με τους νόμιμους εκπροσώπους του οικονομικού φορέα

Κατά περίπτωση, αναφέρετε το όνομα και τη διεύθυνση του προσώπου ή των προσώπων που είναι αρμόδια/εξουσιοδοτημένα να εκπροσωπούν τον οικονομικό φορέα για τους σκοπούς της παρούσας διαδικασίας ανάθεσης δημόσιας σύμβασης:

Εκπροσώπηση, εάν υπάρχει:	Απάντηση:
Όνοματεπώνυμο	[.....]
συνοδευόμενο από την ημερομηνία και τον τόπο γέννησης εφόσον απαιτείται:	[.....]
Θέση/Ενεργών υπό την ιδιότητα	[.....]
Ταχυδρομική διεύθυνση:	[.....]
Τηλέφωνο:	[.....]
Ηλ. ταχυδρομείο:	[.....]
Εάν χρειάζεται, δώστε λεπτομερή στοιχεία σχετικά με την εκπροσώπηση (τις μορφές της, την έκταση, τον σκοπό ...):	[.....]

Γ: Πληροφορίες σχετικά με τη στήριξη στις ικανότητες άλλων ΦΟΡΕΩΝ^{vii}

Στήριξη:	Απάντηση:
Ο οικονομικός φορέας στηρίζεται στις ικανότητες άλλων οικονομικών φορέων προκειμένου να ανταποκριθεί στα κριτήρια επιλογής που καθορίζονται στο μέρος IV και στα (τυχόν) κριτήρια και κανόνες που καθορίζονται στο μέρος V κατωτέρω;	<input type="checkbox"/> Ναι <input type="checkbox"/> Όχι

Εάν ναι, επισυνάψτε χωριστό έντυπο ΤΕΥΔ με τις πληροφορίες που απαιτούνται σύμφωνα με τις **ενότητες Α και Β του παρόντος μέρους και σύμφωνα με το μέρος III, για κάθε ένα** από τους σχετικούς φορείς, δεόντως συμπληρωμένο και υπογεγραμμένο από τους νομίμους εκπροσώπους αυτών.

Επισημαίνεται ότι θα πρέπει να περιλαμβάνονται επίσης το τεχνικό προσωπικό ή οι τεχνικές υπηρεσίες, είτε ανήκουν απευθείας στην επιχείρηση του οικονομικού φορέα είτε όχι, ιδίως οι υπεύθυνοι για τον έλεγχο της ποιότητας και, όταν πρόκειται για δημόσιες συμβάσεις έργων, το τεχνικό προσωπικό ή οι τεχνικές υπηρεσίες που θα έχει στη διάθεσή του ο οικονομικός φορέας για την εκτέλεση της σύμβασης.

Εφόσον είναι σχετικές για την ειδική ικανότητα ή ικανότητες στις οποίες στηρίζεται ο οικονομικός φορέας, παρακαλείσθε να συμπεριλάβετε τις πληροφορίες που απαιτούνται σύμφωνα με τα μέρη IV και V για κάθε ένα από τους οικονομικούς φορείς.

**Δ: Πληροφορίες σχετικά με υπεργολάβους στην ικανότητα των οποίων δεν
στηρίζεται ο οικονομικός φορέας**

(Η παρούσα ενότητα συμπληρώνεται μόνον εφόσον οι σχετικές πληροφορίες απαιτούνται ρητώς από την αναθέτουσα αρχή ή τον αναθέτοντα φορέα)

Υπεργολαβική ανάθεση :	Απάντηση:
Ο οικονομικός φορέας προτίθεται να αναθέσει οποιοδήποτε μέρος της σύμβασης σε τρίτους υπό μορφή υπεργολαβίας;	<input type="checkbox"/> Ναι <input type="checkbox"/> Όχι Εάν ναι παραθέστε κατάλογο των προτεινόμενων υπεργολάβων και το ποσοστό της σύμβασης που θα αναλάβουν: [...]

Εάν η αναθέτουσα αρχή ή ο αναθέτων φορέας ζητούν ρητώς αυτές τις πληροφορίες (κατ' εφαρμογή του άρθρου 131 παρ. 5 ή εφόσον ο προσφέρων / υποψήφιος οικονομικός φορέας προτίθεται να αναθέσει σε τρίτους υπό μορφή υπεργολαβίας τμήμα της σύμβασης που υπερβαίνει το ποσοστό του 30% της συνολικής αξίας της σύμβασης σύμφωνα με το άρθρο 131 παρ. 6 και 7, επιπλέον των πληροφοριών που προβλέπονται στην παρούσα ενότητα, παρακαλείσθε να παράσχετε τις πληροφορίες που απαιτούνται σύμφωνα με τις ενότητες Α και Β του παρόντος μέρους και σύμφωνα με το μέρος ΙΙΙ για κάθε υπεργολάβο (ή κατηγορία υπεργολάβων).

Μέρος III: Λόγοι αποκλεισμού**A: Λόγοι αποκλεισμού που σχετίζονται με ποινικές καταδίκες^{viii}**

Στο άρθρο 73 παρ. 1 ορίζονται οι ακόλουθοι λόγοι αποκλεισμού:

- 1) συμμετοχή σε εγκληματική οργάνωση^{ix}.
- 2) δωροδοκία^{x,xi}.
- 3) απάτη^{xii}.
- 4) τρομοκρατικά εγκλήματα ή εγκλήματα συνδεδεμένα με τρομοκρατικές δραστηριότητες^{xiii}.
- 5) νομιμοποίηση εσόδων από παράνομες δραστηριότητες ή χρηματοδότηση της τρομοκρατίας^{xiv}.
- 6) παιδική εργασία και άλλες μορφές εμπορίας ανθρώπων^{xv}.

Λόγοι που σχετίζονται με ποινικές καταδίκες:	Απάντηση:
Υπάρχει αμετάκλητη καταδικαστική απόφαση εις βάρος του οικονομικού φορέα ή οποιουδήποτε προσώπου ^{xvi} το οποίο είναι μέλος του διοικητικού, διευθυντικού ή εποπτικού του οργάνου ή έχει εξουσία εκπροσώπησης, λήψης αποφάσεων ή ελέγχου σε αυτό για έναν από τους λόγους που παρατίθενται ανωτέρω (σημεία 1-6), ή καταδικαστική απόφαση η οποία έχει εκδοθεί πριν από πέντε έτη κατά το μέγιστο ή στην οποία έχει οριστεί απευθείας περίοδος αποκλεισμού που εξακολουθεί να ισχύει;	<input type="checkbox"/> Ναι <input type="checkbox"/> Όχι <i>Εάν η σχετική τεκμηρίωση διατίθεται ηλεκτρονικά, αναφέρετε: (διαδικτυακή διεύθυνση, αρχή ή φορέας έκδοσης, επακριβή στοιχεία αναφοράς των εγγράφων):</i> [.....][.....][.....][.....] ^{xvii}
Εάν ναι , αναφέρετε ^{xviii} : α) Ημερομηνία της καταδικαστικής απόφασης προσδιορίζοντας ποιο από τα σημεία 1 έως 6 αφορά και τον λόγο ή τους λόγους της καταδίκης, β) Προσδιορίστε ποιος έχει καταδικαστεί []· γ) Εάν ορίζεται απευθείας στην καταδικαστική απόφαση:	α) Ημερομηνία:[], σημείο(-α): [], λόγος(-οι):[] β) [.....] γ) Διάρκεια της περιόδου αποκλεισμού [.....] και σχετικό(-ά) σημείο(-α) [] <i>Εάν η σχετική τεκμηρίωση διατίθεται ηλεκτρονικά, αναφέρετε: (διαδικτυακή</i>

	διεύθυνση, αρχή ή φορέας έκδοσης, επακριβή στοιχεία αναφοράς των εγγράφων): [.....][.....][.....][.....] ^{xix}
Σε περίπτωση καταδικαστικής απόφασης, ο οικονομικός φορέας έχει λάβει μέτρα που να αποδεικνύουν την αξιοπιστία του παρά την ύπαρξη σχετικού λόγου αποκλεισμού («αυτοκάθαρση») ^{xx} ;	<input type="checkbox"/> Ναι <input type="checkbox"/> Όχι
Εάν ναι , περιγράψτε τα μέτρα που λήφθηκαν ^{xxi} :	[.....]

Β: Λόγοι που σχετίζονται με την καταβολή φόρων ή εισφορών κοινωνικής ασφάλισης

Πληρωμή φόρων ή εισφορών κοινωνικής ασφάλισης:	Απάντηση:	
1) Ο οικονομικός φορέας έχει εκπληρώσει όλες τις υποχρεώσεις του όσον αφορά την πληρωμή φόρων ή εισφορών κοινωνικής ασφάλισης ^{xxii} , στην Ελλάδα και στη χώρα στην οποία είναι τυχόν εγκατεστημένος ;	[] Ναι [] Όχι	
Εάν όχι αναφέρετε: α) Χώρα ή κράτος μέλος για το οποίο πρόκειται: β) Ποιο είναι το σχετικό ποσό; γ) Πως διαπιστώθηκε η αθέτηση των υποχρεώσεων; 1) Μέσω δικαστικής ή διοικητικής απόφασης; - Η εν λόγω απόφαση είναι τελεσίδικη και δεσμευτική; - Αναφέρατε την ημερομηνία καταδίκης ή έκδοσης απόφασης - Σε περίπτωση καταδικαστικής απόφασης, εφόσον ορίζεται απευθείας σε αυτήν, τη διάρκεια της περιόδου αποκλεισμού: 2) Με άλλα μέσα; Διευκρινήστε: δ) Ο οικονομικός φορέας έχει εκπληρώσει τις υποχρεώσεις του είτε καταβάλλοντας τους φόρους ή τις εισφορές κοινωνικής ασφάλισης που οφείλει συμπεριλαμβανόμενων κατά περίπτωση, των δεδουλευμένων τόκων ή των προστίμων, είτε υπαγόμενος σε δεσμευτικό διακανονισμό για την καταβολή τους; ^{xxiii}	ΦΟΡΟΙ	ΕΙΣΦΟΡΕΣ ΚΟΙΝΩΝΙΚΗΣ ΑΣΦΑΛΙΣΗΣ
	α)[.....]. β)[.....] γ.1) [] Ναι [] Όχι -[] Ναι [] Όχι -[.....]. -[.....]. γ.2)[.....]. δ) [] Ναι [] Όχι Εάν ναι, να αναφερθούν λεπτομερείς πληροφορίες [.....]	α)[.....]. β)[.....] γ.1) [] Ναι [] Όχι -[] Ναι [] Όχι -[.....]. -[.....]. γ.2)[.....]. δ) [] Ναι [] Όχι Εάν ναι, να αναφερθούν λεπτομερείς πληροφορίες [.....]
Εάν η σχετική τεκμηρίωση όσον αφορά την καταβολή των φόρων ή εισφορών κοινωνικής ασφάλισης διατίθεται ηλεκτρονικά, αναφέρετε:	(διαδικτυακή διεύθυνση, αρχή ή φορέας έκδοσης, επακριβή στοιχεία αναφοράς των εγγράφων): ^{xxiv} [.....][.....][.....]	

	<p>Εάν ναι, έχει λάβει ο οικονομικός φορέας μέτρα αυτοκάθαρσης; <input type="checkbox"/> Ναι <input type="checkbox"/> Όχι Εάν το έχει πράξει, περιγράψτε τα μέτρα που λήφθηκαν: [.....]</p>
<p>Έχει συνάψει ο οικονομικός φορέας συμφωνίες με άλλους οικονομικούς φορείς με σκοπό τη στρέβλωση του ανταγωνισμού; Εάν ναι, να αναφερθούν λεπτομερείς πληροφορίες:</p>	<p><input type="checkbox"/> Ναι <input type="checkbox"/> Όχι [.....]</p>
	<p>Εάν ναι, έχει λάβει ο οικονομικός φορέας μέτρα αυτοκάθαρσης; <input type="checkbox"/> Ναι <input type="checkbox"/> Όχι Εάν το έχει πράξει, περιγράψτε τα μέτρα που λήφθηκαν: [.....]</p>
<p>Γνωρίζει ο οικονομικός φορέας την ύπαρξη τυχόν σύγκρουσης συμφερόντων^{xxix}, λόγω της συμμετοχής του στη διαδικασία ανάθεσης της σύμβασης; Εάν ναι, να αναφερθούν λεπτομερείς πληροφορίες:</p>	<p><input type="checkbox"/> Ναι <input type="checkbox"/> Όχι [.....]</p>
<p>Έχει παράσχει ο οικονομικός φορέας ή επιχείρηση συνδεδεμένη με αυτόν συμβουλές στην αναθέτουσα αρχή ή στον αναθέτοντα φορέα ή έχει με άλλο τρόπο αναμειχθεί στην προετοιμασία της διαδικασίας σύναψης της σύμβασης^{xxx}; Εάν ναι, να αναφερθούν λεπτομερείς πληροφορίες:</p>	<p><input type="checkbox"/> Ναι <input type="checkbox"/> Όχι [.....]</p>
<p>Έχει επιδείξει ο οικονομικός φορέας σοβαρή ή επαναλαμβανόμενη πλημμέλεια^{xxxi} κατά την εκτέλεση ουσιώδους απαίτησης στο πλαίσιο προηγούμενης δημόσιας σύμβασης, προηγούμενης σύμβασης με αναθέτοντα φορέα ή προηγούμενης σύμβασης παραχώρησης που είχε ως αποτέλεσμα την πρόωρη καταγγελία της προηγούμενης σύμβασης, αποζημιώσεις ή άλλες παρόμοιες κυρώσεις; Εάν ναι, να αναφερθούν λεπτομερείς πληροφορίες:</p>	<p><input type="checkbox"/> Ναι <input type="checkbox"/> Όχι [.....]</p>
	<p>Εάν ναι, έχει λάβει ο οικονομικός φορέας μέτρα αυτοκάθαρσης; <input type="checkbox"/> Ναι <input type="checkbox"/> Όχι Εάν το έχει πράξει, περιγράψτε τα μέτρα</p>

	που λήφθηκαν: [.....]
Μπορεί ο οικονομικός φορέας να επιβεβαιώσει ότι: α) δεν έχει κριθεί ένοχος σοβαρών ψευδών δηλώσεων κατά την παροχή των πληροφοριών που απαιτούνται για την εξακρίβωση της απουσίας των λόγων αποκλεισμού ή την πλήρωση των κριτηρίων επιλογής, β) δεν έχει αποκρύψει τις πληροφορίες αυτές, γ) ήταν σε θέση να υποβάλλει χωρίς καθυστέρηση τα δικαιολογητικά που απαιτούνται από την αναθέτουσα αρχή/αναθέτοντα φορέα δ) δεν έχει επιχειρήσει να επηρεάσει με αθέμιτο τρόπο τη διαδικασία λήψης αποφάσεων της αναθέτουσας αρχής ή του αναθέτοντα φορέα, να αποκτήσει εμπιστευτικές πληροφορίες που ενδέχεται να του αποφέρουν αθέμιτο πλεονέκτημα στη διαδικασία ανάθεσης ή να παράσχει εξ αμελείας παραπλανητικές πληροφορίες που ενδέχεται να επηρεάσουν ουσιωδώς τις αποφάσεις που αφορούν τον αποκλεισμό, την επιλογή ή την ανάθεση;	<input type="checkbox"/> Ναι <input type="checkbox"/> Όχι

Δ. ΑΛΛΟΙ ΛΟΓΟΙ ΑΠΟΚΛΕΙΣΜΟΥ

<p>Ονομαστικοποίηση μετοχών εταιρειών που συνάπτουν δημόσιες συμβάσεις Άρθρο 8 παρ. 4 ν. 3310/2005^{xxxii}:</p>	<p>Απάντηση:</p>
<p>Συντρέχουν οι προϋποθέσεις εφαρμογής της παρ. 4 του άρθρου 8 του ν. 3310/2005 ;</p>	<p><input type="checkbox"/> Ναι <input type="checkbox"/> Όχι</p> <p>(διαδικτυακή διεύθυνση, αρχή ή φορέας έκδοσης, επακριβή στοιχεία αναφοράς των εγγράφων): [.....][.....][.....]</p> <p>Εάν ναι, έχει λάβει ο οικονομικός φορέας μέτρα αυτοκάθαρσης;</p> <p><input type="checkbox"/> Ναι <input type="checkbox"/> Όχι</p> <p>Εάν το έχει πράξει, περιγράψτε τα μέτρα που λήφθηκαν:</p> <p>[.....]</p>

Μέρος IV: Κριτήρια επιλογής

Όσον αφορά τα κριτήρια επιλογής (ενότητα 7 ή ενότητες Α έως Δ του παρόντος μέρους), ο οικονομικός φορέας δηλώνει ότι:

α: Γενική ένδειξη για όλα τα κριτήρια επιλογής

Ο οικονομικός φορέας πρέπει να συμπληρώσει αυτό το πεδίο μόνο στην περίπτωση που η αναθέτουσα αρχή ή ο αναθέτων φορέας έχει δηλώσει στη σχετική διακήρυξη ή στην πρόσκληση ή στα έγγραφα της σύμβασης που αναφέρονται στην διακήρυξη, ότι ο οικονομικός φορέας μπορεί να συμπληρώσει μόνο την Ενότητα α του Μέρους IV χωρίς να υποχρεούται να συμπληρώσει οποιαδήποτε άλλη ενότητα του Μέρους IV:

Εκπλήρωση όλων των απαιτούμενων κριτηρίων επιλογής	Απάντηση
Πληροί όλα τα απαιτούμενα κριτήρια επιλογής;	<input type="checkbox"/> Ναι <input type="checkbox"/> Όχι

Α: Καταλληλότητα

Ο οικονομικός φορέας πρέπει να παράσχει πληροφορίες μόνον όταν τα σχετικά κριτήρια επιλογής έχουν προσδιοριστεί από την αναθέτουσα αρχή ή τον αναθέτοντα φορέα στη σχετική διακήρυξη ή στην πρόσκληση ή στα έγγραφα της σύμβασης που αναφέρονται στην διακήρυξη.

Καταλληλότητα	Απάντηση
<p>1) Ο οικονομικός φορέας είναι εγγεγραμμένος στα σχετικά επαγγελματικά ή εμπορικά μητρώα που τηρούνται στην Ελλάδα ή στο κράτος μέλος εγκατάστασής^{xxiii}; του: <i>Εάν η σχετική τεκμηρίωση διατίθεται ηλεκτρονικά, αναφέρετε:</i></p>	<p>[...]</p> <p><i>(διαδικτυακή διεύθυνση, αρχή ή φορέας έκδοσης, επακριβή στοιχεία αναφοράς των εγγράφων):</i> [.....][.....][.....]</p>
<p>2) Για συμβάσεις υπηρεσιών: Χρειάζεται ειδική έγκριση ή να είναι ο οικονομικός φορέας μέλος συγκεκριμένου οργανισμού για να έχει τη δυνατότητα να παράσχει τις σχετικές υπηρεσίες στη χώρα εγκατάστασής του</p> <p><i>Εάν η σχετική τεκμηρίωση διατίθεται ηλεκτρονικά, αναφέρετε:</i></p>	<p><input type="checkbox"/> Ναι <input type="checkbox"/> Όχι</p> <p>Εάν ναι, διευκρινίστε για ποια πρόκειται και δηλώστε αν τη διαθέτει ο οικονομικός φορέας: [...] <input type="checkbox"/> Ναι <input type="checkbox"/> Όχι</p> <p><i>(διαδικτυακή διεύθυνση, αρχή ή φορέας έκδοσης, επακριβή στοιχεία αναφοράς των εγγράφων):</i> [.....][.....][.....]</p>

B: Οικονομική και χρηματοοικονομική επάρκεια

Ο οικονομικός φορέας πρέπει να παράσχει πληροφορίες μόνον όταν τα σχετικά κριτήρια επιλογής έχουν προσδιοριστεί από την αναθέτουσα αρχή ή τον αναθέτοντα φορέα στη σχετική διακήρυξη ή στην πρόσκληση ή στα έγγραφα της σύμβασης που αναφέρονται στην διακήρυξη.

Οικονομική και χρηματοοικονομική επάρκεια	Απάντηση:
<p>1α) Ο («γενικός») ετήσιος κύκλος εργασιών του οικονομικού φορέα για τον αριθμό οικονομικών ετών που απαιτούνται στη σχετική διακήρυξη ή στην πρόσκληση ή στα έγγραφα της σύμβασης:</p> <p>και/ή,</p> <p>1β) Ο μέσος ετήσιος κύκλος εργασιών του οικονομικού φορέα για τον αριθμό ετών που απαιτούνται στη σχετική διακήρυξη ή στην πρόσκληση ή στα έγγραφα της σύμβασης είναι ο εξής^{xxxiv}:</p> <p><i>Εάν η σχετική τεκμηρίωση διατίθεται ηλεκτρονικά, αναφέρετε:</i></p>	<p>έτος: [.....] κύκλος εργασιών:[.....][...]νόμισμα</p> <p>έτος: [.....] κύκλος εργασιών:[.....][...]νόμισμα</p> <p>έτος: [.....] κύκλος εργασιών:[.....][...]νόμισμα</p> <p>(αριθμός ετών, μέσος κύκλος εργασιών): [.....],[.....][...]νόμισμα</p> <p><i>(διαδικτυακή διεύθυνση, αρχή ή φορέας έκδοσης, επακριβή στοιχεία αναφοράς των εγγράφων):</i> [.....][.....][.....]</p>
<p>2α) Ο ετήσιος («ειδικός») κύκλος εργασιών του οικονομικού φορέα στον επιχειρηματικό τομέα που καλύπτεται από τη σύμβαση και προσδιορίζεται στη σχετική διακήρυξη ή στην πρόσκληση ή στα έγγραφα της σύμβασης για τον αριθμό οικονομικών ετών που απαιτούνται είναι ο εξής:</p> <p>και/ή,</p> <p>2β) Ο μέσος ετήσιος κύκλος εργασιών του οικονομικού φορέα στον τομέα και για τον αριθμό ετών που απαιτούνται στη σχετική διακήρυξη ή στην πρόσκληση ή στα έγγραφα της σύμβασης είναι ο εξής^{xxxv}:</p> <p><i>Εάν η σχετική τεκμηρίωση διατίθεται ηλεκτρονικά, αναφέρετε:</i></p>	<p>έτος: [.....] κύκλος εργασιών: [.....][...]νόμισμα</p> <p>έτος: [.....] κύκλος εργασιών: [.....][...]νόμισμα</p> <p>έτος: [.....] κύκλος εργασιών: [.....][...]νόμισμα</p> <p>(αριθμός ετών, μέσος κύκλος εργασιών): [.....],[.....][...]νόμισμα</p> <p><i>(διαδικτυακή διεύθυνση, αρχή ή φορέας έκδοσης, επακριβή στοιχεία αναφοράς των εγγράφων):</i> [.....][.....][.....]</p>
<p>3) Σε περίπτωση που οι πληροφορίες σχετικά με τον κύκλο εργασιών (γενικό ή</p>	<p>[.....]</p>

<p>ειδικό) δεν είναι διαθέσιμες για ολόκληρη την απαιτούμενη περίοδο, αναφέρετε την ημερομηνία που ιδρύθηκε ή άρχισε τις δραστηριότητές του ο οικονομικός φορέας:</p>	
<p>4) Όσον αφορά τις χρηματοοικονομικές αναλογίες^{xxxvi} που ορίζονται στη σχετική διακήρυξη ή στην πρόσκληση ή στα έγγραφα της σύμβασης, ο οικονομικός φορέας δηλώνει ότι οι πραγματικές τιμές των απαιτούμενων αναλογιών έχουν ως εξής: Εάν η σχετική τεκμηρίωση διατίθεται ηλεκτρονικά, αναφέρετε:</p>	<p>(προσδιορισμός της απαιτούμενης αναλογίας-αναλογία μεταξύ x και γ^{xxxvii} -και η αντίστοιχη αξία)</p> <p>(διαδικτυακή διεύθυνση, αρχή ή φορέας έκδοσης, επακριβή στοιχεία αναφοράς των εγγράφων): [.....][.....][.....]</p>
<p>5) Το ασφαλισμένο ποσό στην ασφαλιστική κάλυψη επαγγελματικών κινδύνων του οικονομικού φορέα είναι το εξής: Εάν οι εν λόγω πληροφορίες διατίθενται ηλεκτρονικά, αναφέρετε:</p>	<p>[.....][...] νόμισμα</p> <p>(διαδικτυακή διεύθυνση, αρχή ή φορέας έκδοσης, επακριβή στοιχεία αναφοράς των εγγράφων): [.....][.....][.....]</p>
<p>6) Όσον αφορά τις λοιπές οικονομικές ή χρηματοοικονομικές απαιτήσεις, οι οποίες (ενδέχεται να) έχουν προσδιοριστεί στη σχετική διακήρυξη ή στην πρόσκληση ή στα έγγραφα της σύμβασης, ο οικονομικός φορέας δηλώνει ότι: Εάν η σχετική τεκμηρίωση που ενδέχεται να έχει προσδιοριστεί στη σχετική προκήρυξη ή στα έγγραφα της σύμβασης διατίθεται ηλεκτρονικά, αναφέρετε:</p>	<p>[.....]</p> <p>(διαδικτυακή διεύθυνση, αρχή ή φορέας έκδοσης, επακριβή στοιχεία αναφοράς των εγγράφων): [.....][.....][.....]</p>

Γ: Τεχνική και επαγγελματική ικανότητα

Ο οικονομικός φορέας πρέπει να παράσχει πληροφορίες μόνον όταν τα σχετικά κριτήρια επιλογής έχουν οριστεί από την αναθέτουσα αρχή ή τον αναθέτοντα φορέα στη σχετική διακήρυξη ή στην πρόσκληση ή στα έγγραφα της σύμβασης που αναφέρονται στη διακήρυξη

Τεχνική και επαγγελματική ικανότητα	Απάντηση:								
<p>1α) Μόνο για τις δημόσιες συμβάσεις έργων: Κατά τη διάρκεια της περιόδου αναφοράς^{xxxviii}, ο οικονομικός φορέας έχει εκτελέσει τα ακόλουθα έργα του είδους που έχει προσδιοριστεί:</p> <p><i>Εάν η σχετική τεκμηρίωση όσον αφορά την καλή εκτέλεση και ολοκλήρωση των σημαντικότερων εργασιών διατίθεται ηλεκτρονικά, αναφέρετε:</i></p>	<p>Αριθμός ετών (η περίοδος αυτή προσδιορίζεται στη σχετική διακήρυξη ή στην πρόσκληση ή στα έγγραφα της σύμβασης που αναφέρονται στην διακήρυξη): [...] Έργα: [.....] (διαδικτυακή διεύθυνση, αρχή ή φορέας έκδοσης, επακριβή στοιχεία αναφοράς των εγγράφων): [.....][.....][.....]</p>								
<p>1β) Μόνο για δημόσιες συμβάσεις προμηθειών και δημόσιες συμβάσεις υπηρεσιών: Κατά τη διάρκεια της περιόδου αναφοράς^{xxxix}, ο οικονομικός φορέας έχει προβεί στις ακόλουθες κυριότερες παραδόσεις αγαθών του είδους που έχει προσδιοριστεί ή έχει παράσχει τις ακόλουθες κυριότερες υπηρεσίες του είδους που έχει προσδιοριστεί: Κατά τη σύνταξη του σχετικού καταλόγου αναφέρετε τα ποσά, τις ημερομηνίες και τους παραλήπτες δημόσιους ή ιδιωτικούς^{xl}:</p>	<p>Αριθμός ετών (η περίοδος αυτή προσδιορίζεται στη σχετική διακήρυξη ή στην πρόσκληση ή στα έγγραφα της σύμβασης που αναφέρονται στην διακήρυξη): [.....]</p> <table border="1" data-bbox="855 1077 1442 1144"> <thead> <tr> <th>Περιγραφή</th> <th>ποσά</th> <th>ημερομηνίες</th> <th>παραλήπτες</th> </tr> </thead> <tbody> <tr> <td> </td> <td> </td> <td> </td> <td> </td> </tr> </tbody> </table>	Περιγραφή	ποσά	ημερομηνίες	παραλήπτες				
Περιγραφή	ποσά	ημερομηνίες	παραλήπτες						
<p>2) Ο οικονομικός φορέας μπορεί να χρησιμοποιήσει το ακόλουθο τεχνικό προσωπικό ή τις ακόλουθες τεχνικές υπηρεσίες^{xli}, ιδίως τους υπεύθυνους για τον έλεγχο της ποιότητας: Στην περίπτωση δημόσιων συμβάσεων έργων, ο οικονομικός φορέας θα μπορεί να χρησιμοποιήσει το ακόλουθο τεχνικό προσωπικό ή τις ακόλουθες τεχνικές υπηρεσίες για την εκτέλεση του έργου:</p>	<p>[.....]</p> <p>[.....]</p>								
<p>3) Ο οικονομικός φορέας χρησιμοποιεί τον ακόλουθο τεχνικό εξοπλισμό και λαμβάνει τα ακόλουθα μέτρα για την διασφάλιση της ποιότητας και τα μέσα μελέτης και έρευνας που διαθέτει είναι τα ακόλουθα:</p>	<p>[.....]</p>								

4) Ο οικονομικός φορέας θα μπορεί να εφαρμόσει τα ακόλουθα συστήματα διαχείρισης της αλυσίδας εφοδιασμού και ανίχνευσης κατά την εκτέλεση της σύμβασης:	[.....]
<p>5) Για σύνθετα προϊόντα ή υπηρεσίες που θα παρασχεθούν ή, κατ' εξαίρεση, για προϊόντα ή υπηρεσίες που πρέπει να ανταποκρίνονται σε κάποιον ιδιαίτερο σκοπό:</p> <p>Ο οικονομικός φορέας θα επιτρέπει τη διενέργεια ελέγχων^{xlii} όσον αφορά το παραγωγικό δυναμικό ή τις τεχνικές ικανότητες του οικονομικού φορέα και, εφόσον κρίνεται αναγκαίο, όσον αφορά τα μέσα μελέτης και έρευνας που αυτός διαθέτει καθώς και τα μέτρα που λαμβάνει για τον έλεγχο της ποιότητας;</p>	<input type="checkbox"/> Ναι <input type="checkbox"/> Όχι
<p>6) Οι ακόλουθοι τίτλοι σπουδών και επαγγελματικών προσόντων διατίθενται από:</p> <p>α) τον ίδιο τον πάροχο υπηρεσιών ή τον εργολάβο, και/ή (ανάλογα με τις απαιτήσεις που ορίζονται στη σχετική πρόσκληση ή διακήρυξη ή στα έγγραφα της σύμβασης)</p> <p>β) τα διευθυντικά στελέχη του:</p>	<p>α)[.....]</p> <p>β) [.....]</p>
7) Ο οικονομικός φορέας θα μπορεί να εφαρμόζει τα ακόλουθα μέτρα περιβαλλοντικής διαχείρισης κατά την εκτέλεση της σύμβασης:	[.....]
8) Το μέσο ετήσιο εργατοϋπαλληλικό δυναμικό του οικονομικού φορέα και ο αριθμός των διευθυντικών στελεχών του κατά τα τελευταία τρία έτη ήταν τα εξής:	<p>Έτος, μέσο ετήσιο εργατοϋπαλληλικό προσωπικό:</p> <p>[.....], [.....]</p> <p>[.....], [.....]</p> <p>[.....], [.....]</p> <p>Έτος, αριθμός διευθυντικών στελεχών:</p> <p>[.....], [.....]</p> <p>[.....], [.....]</p> <p>[.....], [.....]</p>
9) Ο οικονομικός φορέας θα έχει στη διάθεσή του τα ακόλουθα μηχανήματα, εγκαταστάσεις και τεχνικό εξοπλισμό για την εκτέλεση της σύμβασης:	[.....]
10) Ο οικονομικός φορέας προτίθεται, να αναθέσει σε τρίτους υπό μορφή υπεργολαβίας^{xliii} το ακόλουθο τμήμα (δηλ.	[.....]

ποσοστό) της σύμβασης:	
<p>11) Για δημόσιες συμβάσεις προμηθειών :</p> <p>Ο οικονομικός φορέας θα παράσχει τα απαιτούμενα δείγματα, περιγραφές ή φωτογραφίες των προϊόντων που θα προμηθεύσει, τα οποία δεν χρειάζεται να συνοδεύονται από πιστοποιητικά γνησιότητας.</p> <p>Κατά περίπτωση, ο οικονομικός φορέας δηλώνει περαιτέρω ότι θα προσκομίσει τα απαιτούμενα πιστοποιητικά γνησιότητας.</p> <p><i>Εάν η σχετική τεκμηρίωση διατίθεται ηλεκτρονικά, αναφέρετε:</i></p>	<p><input type="checkbox"/> Ναι <input type="checkbox"/> Όχι</p> <p><input type="checkbox"/> Ναι <input type="checkbox"/> Όχι</p> <p><i>(διαδικτυακή διεύθυνση, αρχή ή φορέας έκδοσης, επακριβή στοιχεία αναφοράς των εγγράφων): [.....][.....][.....]</i></p>
<p>12) Για δημόσιες συμβάσεις προμηθειών:</p> <p>Μπορεί ο οικονομικός φορέας να προσκομίσει τα απαιτούμενα πιστοποιητικά που έχουν εκδοθεί από επίσημα ισοτιτούτα ελέγχου ποιότητας ή υπηρεσίες αναγνωρισμένων ικανοτήτων, με τα οποία βεβαιώνεται η καταλληλότητα των προϊόντων, επαληθευόμενη με παραπομπές στις τεχνικές προδιαγραφές ή σε πρότυπα, και τα οποία ορίζονται στη σχετική διακήρυξη ή στην πρόσκληση ή στα έγγραφα της σύμβασης που αναφέρονται στη διακήρυξη;</p> <p>Εάν όχι, εξηγήστε τους λόγους και αναφέρετε ποια άλλα αποδεικτικά μέσα μπορούν να προσκομιστούν:</p> <p><i>Εάν η σχετική τεκμηρίωση διατίθεται ηλεκτρονικά, αναφέρετε:</i></p>	<p><input type="checkbox"/> Ναι <input type="checkbox"/> Όχι</p> <p>[.....]</p> <p><i>(διαδικτυακή διεύθυνση, αρχή ή φορέας έκδοσης, επακριβή στοιχεία αναφοράς των εγγράφων): [.....][.....][.....]</i></p>

Δ: Συστήματα διασφάλισης ποιότητας και πρότυπα περιβαλλοντικής διαχείρισης

Ο οικονομικός φορέας πρέπει να παράσχει πληροφορίες μόνον όταν τα συστήματα διασφάλισης ποιότητας και/ή τα πρότυπα περιβαλλοντικής διαχείρισης έχουν ζητηθεί από την αναθέτουσα αρχή ή τον αναθέτοντα φορέα στη σχετική διακήρυξη ή στην πρόσκληση ή στα έγγραφα της σύμβασης.

Συστήματα διασφάλισης ποιότητας και πρότυπα περιβαλλοντικής διαχείρισης	Απάντηση:
<p>Θα είναι σε θέση ο οικονομικός φορέας να προσκομίσει πιστοποιητικά που έχουν εκδοθεί από ανεξάρτητους οργανισμούς που βεβαιώνουν ότι ο οικονομικός φορέας συμμορφώνεται με τα απαιτούμενα πρότυπα διασφάλισης ποιότητας, συμπεριλαμβανομένης της προσβασιμότητας για άτομα με ειδικές ανάγκες;</p> <p>Εάν όχι, εξηγήστε τους λόγους και διευκρινίστε ποια άλλα αποδεικτικά μέσα μπορούν να προσκομιστούν όσον αφορά το σύστημα διασφάλισης ποιότητας: <i>Εάν η σχετική τεκμηρίωση διατίθεται ηλεκτρονικά, αναφέρετε:</i></p>	<p><input type="checkbox"/> Ναι <input type="checkbox"/> Όχι</p> <p>[.....] [.....]</p> <p>(διαδικτυακή διεύθυνση, αρχή ή φορέας έκδοσης, επακριβή στοιχεία αναφοράς των εγγράφων): [.....][.....][.....]</p>
<p>Θα είναι σε θέση ο οικονομικός φορέας να προσκομίσει πιστοποιητικά που έχουν εκδοθεί από ανεξάρτητους οργανισμούς που βεβαιώνουν ότι ο οικονομικός φορέας συμμορφώνεται με τα απαιτούμενα συστήματα ή πρότυπα περιβαλλοντικής διαχείρισης;</p> <p>Εάν όχι, εξηγήστε τους λόγους και διευκρινίστε ποια άλλα αποδεικτικά μέσα μπορούν να προσκομιστούν όσον αφορά τα συστήματα ή πρότυπα περιβαλλοντικής διαχείρισης:</p> <p><i>Εάν η σχετική τεκμηρίωση διατίθεται ηλεκτρονικά, αναφέρετε:</i></p>	<p><input type="checkbox"/> Ναι <input type="checkbox"/> Όχι</p> <p>[.....] [.....]</p> <p>(διαδικτυακή διεύθυνση, αρχή ή φορέας έκδοσης, επακριβή στοιχεία αναφοράς των εγγράφων): [.....][.....][.....]</p>

Μέρος V: Περιορισμός του αριθμού των πληρούντων τα κριτήρια επιλογής υποψηφίων

Ο οικονομικός φορέας πρέπει να παράσχει πληροφορίες μόνον όταν η αναθέτουσα αρχή ή ο αναθέτων φορέας έχει προσδιορίσει αντικειμενικά και χωρίς διακρίσεις κριτήρια ή κανόνες που πρόκειται να εφαρμοστούν για τον περιορισμό του αριθμού των υποψηφίων που θα προσκληθούν να υποβάλουν προσφορά ή να συμμετάσχουν στον διάλογο. Οι πληροφορίες αυτές, οι οποίες μπορούν να συνοδεύονται από απαιτήσεις όσον αφορά τα πιστοποιητικά (ή το είδος τους) ή τις μορφές αποδεικτικών εγγράφων, εφόσον συντρέχει περίπτωση, που θα πρέπει να προσκομιστούν, ορίζονται στη σχετική διακήρυξη ή στην πρόσκληση ή στα έγγραφα της σύμβασης.

Για κλειστές διαδικασίες, ανταγωνιστικές διαδικασίες με διαπραγμάτευση, διαδικασίες ανταγωνιστικού διαλόγου και συμπράξεις καινοτομίας μόνον:

Ο οικονομικός φορέας δηλώνει ότι:

Περιορισμός του αριθμού	Απάντηση:
<p>Πληροί τα αντικειμενικά και χωρίς διακρίσεις κριτήρια ή κανόνες που πρόκειται να εφαρμοστούν για τον περιορισμό του αριθμού των υποψηφίων με τον ακόλουθο τρόπο: Εφόσον ζητούνται ορισμένα πιστοποιητικά ή λοιπές μορφές αποδεικτικών εγγράφων, αναφέρετε για καθένα από αυτά αν ο οικονομικός φορέας διαθέτει τα απαιτούμενα έγγραφα: Εάν ορισμένα από τα εν λόγω πιστοποιητικά ή λοιπές μορφές αποδεικτικών στοιχείων διατίθενται ηλεκτρονικά^{xliv}, αναφέρετε για το καθένα:</p>	<p>[...]</p> <p><input type="checkbox"/> Ναι <input type="checkbox"/> Όχι^{xlv}</p> <p>(διαδικτυακή διεύθυνση, αρχή ή φορέας έκδοσης, επακριβή στοιχεία αναφοράς των εγγράφων): [.....][.....][.....]^{xlvi}</p>

Μέρος VI: Τελικές δηλώσεις

Ο κάτωθι υπογεγραμμένος, δηλώνω επισήμως ότι τα στοιχεία που έχω αναφέρει σύμφωνα με τα μέρη I – IV ανωτέρω είναι ακριβή και ορθά και ότι έχω πλήρη επίγνωση των συνεπειών σε περίπτωση σοβαρών ψευδών δηλώσεων.

Ο κάτωθι υπογεγραμμένος, δηλώνω επισήμως ότι είμαι σε θέση, κατόπιν αιτήματος και χωρίς καθυστέρηση, να προσκομίσω τα πιστοποιητικά και τις λοιπές μορφές αποδεικτικών εγγράφων που αναφέρονται^{xlvii}, εκτός εάν :

α) η αναθέτουσα αρχή ή ο αναθέτων φορέας έχει τη δυνατότητα να λάβει τα σχετικά δικαιολογητικά απευθείας με πρόσβαση σε εθνική βάση δεδομένων σε οποιοδήποτε κράτος μέλος αυτή διατίθεται δωρεάν^{xlviii}.

β) η αναθέτουσα αρχή ή ο αναθέτων φορέας έχουν ήδη στην κατοχή τους τα σχετικά έγγραφα.

Ο κάτωθι υπογεγραμμένος δίδω επισήμως τη συγκατάθεσή μου στ...

[προσδιορισμός της αναθέτουσας αρχής ή του αναθέτοντα φορέα, όπως καθορίζεται στο μέρος I, ενότητα Α], προκειμένου να αποκτήσει πρόσβαση σε δικαιολογητικά των πληροφοριών τις οποίες έχω υποβάλλει στ... [να προσδιοριστεί το αντίστοιχο μέρος/ενότητα/σημείο] του παρόντος Τυποποιημένου Εντύπου Υπεύθυνης Δήλωσης για τους σκοπούς τ... [προσδιορισμός της διαδικασίας προμήθειας: (συνοπτική περιγραφή, παραπομπή στη δημοσίευση στον εθνικό τύπο, έντυπο και ηλεκτρονικό, αριθμός αναφοράς)].

Ημερομηνία, τόπος και, όπου ζητείται ή είναι απαραίτητο, υπογραφή(-ές): [.....]



Ευρωπαϊκή Ένωση
Ευρωπαϊκό Ταμείο
Περιφερειακής Ανάπτυξης

ΠΕΡΙΦΕΡΕΙΑ ΚΕΝΤΡΙΚΗΣ ΜΑΚΕΔΟΝΙΑΣ

ΕΙΔΙΚΗ ΥΠΗΡΕΣΙΑ ΔΙΑΧΕΙΡΙΣΗΣ
Ε.Π. Περιφέρειας Κεντρικής Μακεδονίας



Με τη συγχρηματοδότηση της Ελλάδας και της Ευρωπαϊκής Ένωσης

ΠΑΡΑΡΤΗΜΑ ΙΙΙ – Υπόδειγμα Οικονομικής Προσφοράς

ΥΠΟΔΕΙΓΜΑ ΟΙΚΟΝΟΜΙΚΗΣ ΠΡΟΣΦΟΡΑΣ

Τμήμα 1: Προμήθεια και τοποθέτηση συστήματος ασύρματης μεταφοράς εικόνας από την αποικία των ερωδιών στο παραποτάμιο δάσος καθώς επίσης και από μία φωλιά πελαργών, στο Κέντρο Πληροφόρησης

ΕΝΤΥΠΟ ΟΙΚΟΝΟΜΙΚΗΣ ΠΡΟΣΦΟΡΑΣ

Για την υπ' αριθμόν από διακήρυξη του ΦΔΛΚ

Στοιχεία Προσφέροντος

Όνοματεπώνυμο ή Επωνυμία εταιρείας	
Α.Φ.Μ.	
Διεύθυνση	
Τηλέφωνα	
email	

ΠΡΟΣ: ΦΔΛΚ

A/A	ΕΙΔΟΣ	(Α) ΠΟΣΟΤΗΤΑ	(Β) ΤΙΜΗ ΣΕ €	(Γ) ΤΙΜΗ (ολογράφως)
1.1	Τμήμα 1-Σύστημα ασύρματης μεταφοράς εικόνας από την αποικία των ερωδιών στο παραποτάμιο δάσος καθώς επίσης και από μία φωλιά πελαργών, στο Κέντρο Πληροφόρησης	1		
	Φ.Π.Α.			
	Σύνολο			

Η παρούσα προσφορά ισχύει για έξι (6) μήνες από την επόμενη της διενέργειας του

διαγωνισμού.

Επιθυμώ την χορήγηση προκαταβολής ΝΑΙ ΟΧΙ

A/A	ΕΙΔΟΣ	ΤΙΜΗ ΣΕ €	ΤΙΜΗ (ολογράφως)
1	Προσφερόμενο ετήσιο κόστος τεχνικής υποστήριξης μετά το πέρας της περιόδου εγγύησης καλής λειτουργίας		
	Φ.Π.Α.		
	Σύνολο		

Το κόστος των υπηρεσιών τεχνικής υποστήριξης, μετά το πέρας της περιόδου καλής λειτουργίας, δεν περιλαμβάνεται στον προϋπολογισμό του Έργου. Η ισχύς των υπηρεσιών τεχνικής υποστήριξης, μετά το πέρας της περιόδου καλής λειτουργίας θα έχει διάρκεια τουλάχιστον τρία (3) έτη.

Οι αναφερόμενες υπηρεσίες θα πληρούν τις «τεχνικές προδιαγραφές» του «Παραρτήματος Ι» της με αριθμό από διακήρυξης του ΦΔΛΚ τους οποίους έλαβα γνώση και για τη σύνταξη της παρούσας προσφοράς και τους οποίους δέχομαι ανεπιφύλακτα.

(Τόπος και ημερομηνία)
Ο Προσφέρων

	 Ευρωπαϊκή Ένωση Ευρωπαϊκό Ταμείο Περιφερειακής Ανάπτυξης	ΠΕΡΙΦΕΡΕΙΑ ΚΕΝΤΡΙΚΗΣ ΜΑΚΕΔΟΝΙΑΣ ΕΙΔΙΚΗ ΥΠΗΡΕΣΙΑ ΔΙΑΧΕΙΡΙΣΗΣ Ε.Π. Περιφέρειας Κεντρικής Μακεδονίας	 ΕΣΠΑ 2014-2020 ανάπτυξη - εργασία - αλληλεγγύη
Με τη συγχρηματοδότηση της Ελλάδας και της Ευρωπαϊκής Ένωσης			

ΥΠΟΔΕΙΓΜΑ ΟΙΚΟΝΟΜΙΚΗΣ ΠΡΟΣΦΟΡΑΣ

Τμήμα 2: Προμήθεια και τοποθέτηση μετεωρολογικού σταθμού και σταθμημέτρου στη Λίμνη Δοϊράνη

ΕΝΤΥΠΟ ΟΙΚΟΝΟΜΙΚΗΣ ΠΡΟΣΦΟΡΑΣ

Για την υπ' αριθμόν από διακήρυξη του ΦΔΛΚ

Στοιχεία Προσφέροντος

Όνοματεπώνυμο ή Επωνυμία εταιρείας	
Α.Φ.Μ.	
Διεύθυνση	
Τηλέφωνα	
email	

ΠΡΟΣ: ΦΔΛΚ

A/A	ΕΙΔΟΣ	(Α) ΠΟΣΟΤΗΤΑ	(Β) ΤΙΜΗ ΣΕ €	(Γ) ΤΙΜΗ (ολογράφως)
1.1	Τμήμα 2- Μετεωρολογικός σταθμός και σταθμημέτρο στη Λίμνη Δοϊράνη	1		
		Φ.Π.Α.		
		Σύνολο		

Η παρούσα προσφορά ισχύει για έξι (6) μήνες από την επόμενη της διενέργειας του διαγωνισμού.

Επιθυμώ την χορήγηση προκαταβολής ΝΑΙ ΟΧΙ

A/A	ΕΙΔΟΣ	ΤΙΜΗ ΣΕ €	ΤΙΜΗ (ολογράφως)
1	Προσφερόμενο ετήσιο κόστος τεχνικής υποστήριξης μετά το πέρας της περιόδου εγγύησης καλής λειτουργίας		
	Φ.Π.Α.		
	Σύνολο		

Το κόστος των υπηρεσιών τεχνικής υποστήριξης, μετά το πέρας της περιόδου καλής λειτουργίας, δεν περιλαμβάνεται στον προϋπολογισμό του Έργου. Η ισχύς των υπηρεσιών τεχνικής υποστήριξης, μετά το πέρας της περιόδου καλής λειτουργίας θα έχει διάρκεια τουλάχιστον τρία (3) έτη.

Οι αναφερόμενες υπηρεσίες θα πληρούν τις «τεχνικές προδιαγραφές» του «Παραρτήματος Ι» της υπ' αριθμόν από διακήρυξης του ΦΔΛΚ τους οποίους έλαβα γνώση και για τη σύνταξη της παρούσας προσφοράς και τους οποίους δέχομαι ανεπιφύλακτα.

(Τόπος και ημερομηνία)
Ο Προσφέρων

ΠΑΡΑΡΤΗΜΑ IV – Υποδείγματα Εγγυητικών Επιστολών**1. ΥΠΟΔΕΙΓΜΑ ΕΓΓΥΗΤΙΚΗΣ ΕΠΙΣΤΟΛΗΣ ΣΥΜΜΕΤΟΧΗΣ****ΕΓΓΥΗΣΗ ΣΥΜΜΕΤΟΧΗΣ**

Εκδότης (Όνομασία Τράπεζας, υποκατάστημα)

Ημερομηνία έκδοσης

Προς:

Ημερομηνία έκδοσης,.....

Εγγύηση μας υπ' αριθμ. για ευρώ

Έχουμε την τιμή να σας γνωρίσουμε ότι εγγυόμαστε με την παρούσα επιστολή ανέκκλητα και ανεπιφύλακτα παραιτούμενοι του δικαιώματος της διαιρέσεως και διζήσεως μέχρι του ποσού των ευρώ..... υπέρ της εταιρείαςή σε περίπτωση ένωσης ή κοινοπραξίας των εταιρειών α).....β), ατομικά και για κάθε μία από αυτές και ως αλληλέγγυα και εις ολόκληρο υπόχρεων μεταξύ τους, εκ της ιδιότητάς τους ως μελών της ένωσης ή κοινοπραξίας, για τη συμμετοχή τους στον διενεργούμενο διαγωνισμό σας,, για την ανάδειξη αναδόχου για το έργο:, σύμφωνα με την υπ' αρ.: Διακήρυξή σας.

Η παρούσα εγγύηση καλύπτει μόνο τις από τη συμμετοχή στον ανωτέρω διαγωνισμό απορρέουσες υποχρεώσεις της εν λόγω Εταιρείας καθ' όλο τον χρόνο ισχύος της.

Το παραπάνω ποσό τηρείται στη διάθεσή σας και θα καταβληθεί ολικά ή μερικά χωρίς καμία από μέρους μας αντίρρηση, αμφισβήτηση ή ένσταση και χωρίς να ερευνηθεί το βάσιμο ή μη της απαίτησής σας μέσα σε τρεις (3) ημέρες από την απλή έγγραφη ειδοποίησή σας.

Σε περίπτωση κατάπτωσης της εγγύησης, το ποσό της κατάπτωσης υπόκειται στο εκάστοτε ισχύον πάγιο τέλος χαρτοσήμου.

Η παρούσα ισχύει μέχρις ότου αυτή μας επιστραφεί ή μέχρις ότου λάβουμε έγγραφη δήλωσή σας ότι μπορούμε να θεωρήσουμε την Τράπεζα μας απαλλαγμένη από κάθε σχετική υποχρέωση. Βεβαιώνουμε υπεύθυνα ότι το ποσό των εγγυητικών

επιστολών που έχουν δοθεί στο Δημόσιο και τα ΝΠΔΔ, συνυπολογίζοντας και το ποσό της παρούσας, δεν υπερβαίνει το όριο των εγγυήσεων που έχει καθορισθεί από το Υπουργείο Οικονομικών για την Τράπεζά μας.

(Εξουσιοδοτημένη
Υπογραφή)

2. ΥΠΟΔΕΙΓΜΑ ΕΓΓΥΗΤΙΚΗΣ ΕΠΙΣΤΟΛΗΣ ΚΑΛΗΣ ΕΚΤΕΛΕΣΗΣ

ΕΓΓΥΗΣΗ καλής εκτέλεσης

Εκδότης (Ονομασία Τράπεζας, υποκατάστημα)

Ημερομηνία έκδοσης

Προς:

Ημερομηνία έκδοσης,.....

Εγγύηση μας υπ' αριθμ..... για ευρώ

Έχουμε την τιμή να σας γνωρίσουμε ότι εγγυόμαστε με την παρούσα επιστολή ανέκκλητα και ανεπιφύλακτα παραιτούμενοι του δικαιώματος της διαιρέσεως και διζήσεως μέχρι του ποσού των ευρώ..... υπέρ της εταιρείαςή σε περίπτωση ένωσης ή κοινοπραξίας των εταιρειών α).....β), ατομικά και για κάθε μία από αυτές και ως αλληλέγγυα και εις ολόκληρο υποχρεων μεταξύ τους, εκ της ιδιότητάς τους ως μελών της ένωσης ή κοινοπραξίας, για την καλή εκτέλεση της σύμβασης που αφορά στο διαγωνισμό της με αντικείμενο την:, σύμφωνα με την υπ' αρ.: Διακήρυξή σας.

Το παραπάνω ποσό τηρείται στη διάθεσή σας και θα καταβληθεί ολικά ή μερικά χωρίς καμία από μέρους μας αντίρρηση, αμφισβήτηση ή ένσταση και χωρίς να ερευνηθεί το βάσιμο ή μη της απαίτησής σας μέσα σε τρεις (3) ημέρες από την απλή έγγραφη ειδοποίησή σας.

Η παρούσα ισχύει μέχρις ότου αυτή μας επιστραφεί ή μέχρις ότου λάβουμε έγγραφη δήλωσή σας ότι μπορούμε να θεωρήσουμε την Τράπεζα μας απαλλαγμένη από κάθε σχετική υποχρέωση.

Σε περίπτωση κατάπτωσης της εγγύησης, το ποσό της κατάπτωσης υπόκειται στο

εκάστοτε ισχύον πάγιο τέλος χαρτοσήμου.

Βεβαιώνουμε υπεύθυνα ότι το ποσό των εγγυητικών επιστολών που έχουν δοθεί στο Δημόσιο και τα ΝΠΔΔ, συνυπολογίζοντας και το ποσό της παρούσας, δεν υπερβαίνει το όριο των εγγυήσεων που έχει καθορισθεί από το Υπουργείο Οικονομικών για την Τράπεζά μας.

(Εξουσιοδοτημένη Υπογραφή)

ΠΑΡΑΡΤΗΜΑ V-ΣΧΕΔΙΟ ΣΥΜΒΑΣΗΣ



ΣΧΕΔΙΟ ΣΥΜΒΑΣΗΣ

Στην Κερκίνη Σερρών, σήμερα,, ημέρα, στα γραφεία του Φορέα Διαχείρισης Λίμνης Κερκίνης, στο κέντρο Πληροφόρησης Υγροτόπου Κερκίνης, μεταξύ:

α) Αφενός, του ΦΟΡΕΑ ΔΙΑΧΕΙΡΙΣΗΣ ΛΙΜΝΗΣ ΚΕΡΚΙΝΗΣ, καλουμένου εφεξής «**Αναθέτουσα Αρχή**» που εδρεύει στην Κερκίνη Σερρών, Τ.Κ. 62055, εκπροσωπούμενου νόμιμα από τον Πρόεδρο του Διοικητικού Συμβουλίου κ. Σάββα Καζαντζίδη,

και

β) αφετέρου της εταιρείας, που εδρεύει στην, επί της οδού, ΤΚ, με ΑΦΜ, Δ.Ο.Υ., τηλέφωνο, φαξ:, e-mail: και η οποία συμβάλλεται στην παρούσα εκπροσωπούμενη από το Νόμιμο Εκπρόσωπό της σύμφωνα με <νομιμοποιητικό εκπροσώπησης για νομικό πρόσωπο και συμβολαιογραφικό πληρεξούσιο για ένωση προμηθευτών ή κοινοπραξία>, νομίμως εξουσιοδοτημένο για την υπογραφή της παρούσας σύμβασης, καλούμενο στο εξής «Ανάδοχος».

Οι οποίοι καλούνται στο εξής «Τα Μέρη»,

Αφού έλαβαν υπόψη τους το πλαίσιο των παρακάτω εγγράφων:

Την υπ' Αρ. Πρωτ. /..... (ΑΔΑ:) απόφαση Διενέργειας Ηλεκτρονικού Ανοικτού Διαγωνισμού, με κριτήριο επιλογής την πλέον συμφέρουσα από οικονομική άποψη προσφορά βάσει τιμής, για την επιλογή Αναδόχου για το έργο με τίτλο: «**Προμήθεια και τοποθέτηση συστήματος ασύρματης μεταφοράς εικόνας από την αποικία των ερωδιών στο παραποτάμιο δάσος καθώς επίσης και από μία φωλιά πελαργών, στο Κέντρο Πληροφόρησης**» και για την «**Προμήθεια και τοποθέτηση μετεωρολογικού σταθμού και σταθμημέτρου στη Λίμνη Δοϊράνη**» προϋπολογισθείσας δαπάνης 104.036,00 € συμπεριλαμβανομένου ΦΠΑ.

1. Την με αριθμό απόφαση για τη σύσταση Επιτροπής Αξιολόγησης Προσφορών.
2. Την από /..... προσφορά του αναδόχου με αριθμό πρωτοκόλλου ---- /-----, όπου αυτή δεν έρχεται σε αντίθεση με τις προαναφερόμενες αποφάσεις.
3. Τα με αριθμό Πρακτικά της Επιτροπής Αξιολόγησης Προσφορών.
4. Την με αρ. απόφαση Κατακύρωσης του Δ.Σ. του Φορέα.
5. Την με αριθμό θετική απόφαση της Ειδικής Υπηρεσίας Διαχείρισης Ε.Π. Περιφέρειας Κεντρικής Μακεδονίας στην υποβολή του αιτήματος προέγκρισης για την διακήρυξη του έργου.

6. Την Προσκόμιση από τον Ανάδοχο της με αριθμόΕγγυητικής Επιστολής Καλής Εκτέλεσης του έργου, της Τράπεζας....., ποσού..... με διάρκεια μέχρι

συμφώνησαν και συναποδέχτηκαν τα ακόλουθα:

ΑΡΘΡΟ 1 - ΑΝΤΙΚΕΙΜΕΝΟ ΤΟΥ ΕΡΓΟΥ

Ο Ανάδοχος, στα πλαίσια της Σύμβασης, αναλαμβάνει την εκτέλεση της Προμήθειας, όπως αυτή περιγράφεται στο άρθρο 1 και στους Πίνακες Συμμόρφωσης της συνημμένης Διακήρυξης, που περιλαμβάνει:

<περιγραφή Προμήθειας>.

Η Προμήθεια θα υλοποιηθεί από τον Ανάδοχο σύμφωνα με τον τρόπο, τους όρους και τις προϋποθέσεις που περιγράφονται αναλυτικά στη Σύμβαση και στη Διακήρυξη του Διαγωνισμού.

ΑΡΘΡΟ 2 - ΓΛΩΣΣΑ ΤΗΣ ΣΥΜΒΑΣΗΣ

Κάθε επικοινωνία (προφορική και γραπτή) μεταξύ του Αναδόχου και της Αναθέτουσας Αρχής γίνεται στην Ελληνική γλώσσα.

Επίσης, στην Ελληνική γλώσσα συντάσσονται και υποβάλλονται η αλληλογραφία, τα έγγραφα, τα Παραδοτέα και όλο το υλικό τεκμηρίωσης (π.χ. οδηγίες, εκθέσεις, συστάσεις) που τα συνοδεύει.

Ενημερωτικά και τεχνικά φυλλάδια και άλλα έντυπα -εταιρικά ή μη- με ειδικό τεχνικό περιεχόμενο μπορούν να υποβάλλονται στην Αγγλική γλώσσα, χωρίς να συνοδεύονται από μετάφραση στην ελληνική.

Οπουδήποτε και οποτεδήποτε, κατά τη διάρκεια ισχύος της Σύμβασης, απαιτηθεί διερμηνεία ή μετάφραση από ή/και προς τα Ελληνικά για την επικοινωνία των μερών, αυτές θα εξασφαλίζονται με φροντίδα, δαπάνη και ευθύνη του Αναδόχου. Σε περίπτωση διαφωνίας μεταξύ της μετάφρασης και του πρωτοτύπου, υπερισχύει το πρωτότυπο.

ΑΡΘΡΟ 3 - ΙΕΡΑΡΧΗΣΗ ΣΥΜΒΑΤΙΚΩΝ ΤΕΥΧΩΝ

Η Σύμβαση περιλαμβάνει το σύνολο των συμφωνηθέντων μεταξύ των συμβαλλομένων μερών για την υλοποίηση της Προμήθειας και κατισχύει κάθε άλλου εγγράφου, εκτός καταδήλων σφαλμάτων ή παραδρομών, ενώ, για θέματα που δεν ρυθμίζονται ρητώς από τη Σύμβαση και τα Παραρτήματα αυτής ή σε περίπτωση που ανακύψουν αντικρουόμενοι - αντιφατικοί όροι και διατάξεις αυτής ή σε περίπτωση ασυμφωνίας μεταξύ των συμβατικών τευχών, η σειρά ισχύος είναι η εξής: ,

1. Η παρούσα Σύμβαση,
2. Παράρτημα I: Η απόφαση του Διοικητικού Συμβουλίου της Αναθέτουσας Αρχής για την ανάθεση της Προμήθειας στον Ανάδοχο (Αρ. πρακτ./.....),
3. Παράρτημα II: Η Προσφορά του Αναδόχου.
4. Παράρτημα III: Το Τεύχος της Διακήρυξης του Διαγωνισμού για την Προμήθεια.

Κατά τα λοιπά, εφαρμόζονται συμπληρωματικά οι οικείες διατάξεις του Π.Δ. 118/2007 και του Αστικού Κώδικα.

ΆΡΘΡΟ 4 - ΈΓΓΡΑΦΗ ΕΠΙΚΟΙΝΩΝΙΑ

Η επικοινωνία μεταξύ της Αναθέτουσας Αρχής και του Αναδόχου (ειδοποιήσεις, αλληλογραφία, έγγραφα, διοικητικές εντολές κ.λ.π.) είναι γραπτή και πραγματοποιείται ταχυδρομικά ή τηλεομοιοτυπικά ή/και ιδιοχειρώς ως ακολούθως:

Για την **Αναθέτουσα Αρχή**:

ΦΟΡΕΑΣ ΔΙΑΧΕΙΡΙΣΗΣ ΛΙΜΝΗΣ ΚΕΡΚΙΝΗΣ

Κερκίνη

620 55 ΚΑΤΩ ΠΟΡΟΪΑ

Τηλ.:2327028004

Φαξ: 2327028005

Email: info@kerkini.gr

Για τον **Ανάδοχο**:

<Επωνυμία>

<διεύθυνση, αριθ. τηλ., αριθ. Fax. Email >

Σε κάθε περίπτωση, ο αποστολέας λαμβάνει κάθε αναγκαίο μέτρο για να εξασφαλίσει την παραλαβή του Εγγράφου και την απόδειξή της.

Όπου στη Σύμβαση γίνεται λόγος για ειδοποίηση, κοινοποίηση, συμφωνία, έγκριση, βεβαίωση, πιστοποίηση ή απόφαση, και εφόσον δεν προβλέπεται άλλως, η εν λόγω ειδοποίηση, κοινοποίηση, συμφωνία, έγκριση, βεβαίωση, πιστοποίηση ή απόφαση θα είναι γραπτή.

Για την καθημερινή ανταλλαγή μηνυμάτων μεταξύ των συμβαλλομένων είναι δυνατόν να χρησιμοποιείται ηλεκτρονικό ταχυδρομείο όπως προβλέπεται στις σχετικές διατάξεις νόμου.

ΑΡΘΡΟ 5 - ΥΠΟΧΡΕΩΣΕΙΣ ΑΝΑΔΟΧΟΥ

1. Ο Ανάδοχος αναλαμβάνει την υποχρέωση να υλοποιήσει και να παραδώσει το έργο, σύμφωνα με τα καθοριζόμενα στα άρθρα της παρούσας, εκτελώντας όλες τις επιμέρους εργασίες που αυτό περιλαμβάνει.
2. Καθ' όλη τη διάρκεια εκτέλεσης του Έργου, ο Ανάδοχος θα πρέπει να συνεργάζεται στενά με την Αναθέτουσα Αρχή και την Επιτροπή Ποιοτικής και Ποσοτικής Παραλαβής Έργου (ΕΠΠΠΕ), υποχρεούται δε να λαμβάνει υπόψη του οποιεσδήποτε παρατηρήσεις τους σχετικά με την εκτέλεση του Έργου.
3. Ο Ανάδοχος υποχρεούται να παρίσταται σε υπηρεσιακές συνεδριάσεις που αφορούν στο Έργο, παρουσιάζοντας τα απαραίτητα στοιχεία για την αποτελεσματική λήψη αποφάσεων, κατόπιν συνεννόησης με την Αναθέτουσα Αρχή.
4. Ο Ανάδοχος θα είναι πλήρως και αποκλειστικά μόνος υπεύθυνος για την τήρηση της ισχύουσας νομοθεσίας σε σχέση με οποιαδήποτε εργασία εκτελείται από μέλη της Ομάδας Έργου, που θα ασχοληθούν ή θα παράσχουν οποιεσδήποτε υπηρεσίες σε σχέση με την παρούσα Σύμβαση. Σε περίπτωση

- οποιασδήποτε παράβασης ή ζημίας που προκληθεί σε τρίτους υποχρεούται μόνος αυτός προς αποκατάστασή της.
5. Ο Ανάδοχος είναι αποκλειστικά και πλήρως υπεύθυνος για πράξεις ή παραλείψεις του προσωπικού/εξωτερικών συνεργατών/υπεργολάβων που θα απασχολήσει για την εκτέλεση του έργου και οφείλει να ενεργεί με επιμέλεια και φροντίδα, ώστε να εμποδίζει πράξεις ή παραλείψεις, που θα μπορούσαν να έχουν αποτέλεσμα αντίθετο με το συμφέρον της Αναθέτουσας Αρχής.
 6. Σε περίπτωση ανωτέρας βίας, η απόδειξη αυτής βαρύνει εξ' ολοκλήρου τον Ανάδοχο, ο οποίος υποχρεούται μέσα σε είκοσι (20) εργάσιμες μέρες από τότε που συνέβησαν τα περιστατικά που συνιστούν την ανωτέρα βία να τα αναφέρει εγγράφως και να προσκομίσει στην Αναθέτουσα Αρχή τα απαραίτητα αποδεικτικά στοιχεία.
 7. Η Αναθέτουσα Αρχή απαλλάσσεται από κάθε ευθύνη και υποχρέωση από τυχόν ατύχημα ή από κάθε άλλη αιτία κατά την εκτέλεση του Έργου. Η Αναθέτουσα Αρχή δεν έχει υποχρέωση καταβολής αποζημίωσης για υπερωριακή απασχόληση ή οποιαδήποτε άλλη αμοιβή στο προσωπικό του Αναδόχου ή τρίτων.
 8. Σε περίπτωση που ο Ανάδοχος είναι Ένωση/ Κοινοπραξία, τα Μέλη που αποτελούν την Ένωση/ Κοινοπραξία, θα είναι από κοινού και εις ολόκληρον υπεύθυνα έναντι της Αναθέτουσας Αρχής για την εκπλήρωση όλων των απορρεουσών από τη Προκήρυξη υποχρεώσεών τους. Τυχόν υφιστάμενες μεταξύ τους συμφωνίες περί κατανομής των ευθυνών τους έχουν ισχύ μόνον στις εσωτερικές τους σχέσεις και σε καμία περίπτωση δεν δύνανται να προβληθούν έναντι της Αναθέτουσας Αρχής ως λόγος απαλλαγής του ενός Μέλους από τις ευθύνες και τις υποχρεώσεις του άλλου ή των άλλων Μελών για την ολοκλήρωση του Έργου.
 9. Σε περίπτωση λύσης, πτώχευσης, ή θέσης σε καθεστώς αναγκαστικής διαχείρισης ή εκκαθάρισης ενός εκ των μελών της ένωσης που απαρτίζουν τον Ανάδοχο, η Σύμβαση εξακολουθεί να υφίσταται και οι απορρέουσες από τη Σύμβαση υποχρεώσεις βαρύνουν τα εναπομείναντα μέλη του Αναδόχου, μόνο εφόσον αυτά είναι σε θέση να τις εκπληρώσουν. Η κρίση για τη δυνατότητα εκπλήρωσης ή μη των όρων της Σύμβασης εναπόκειται στη διακριτική ευχέρεια του αρμοδίου οργάνου της Αναθέτουσας Αρχής. Σε αντίθετη περίπτωση, η Αναθέτουσα Αρχή δύναται να καταγγείλει τη Σύμβαση.
 10. Τόπος παράδοσης των προμηθειών είναι οι χώροι που θα υποδειχθούν στον Ανάδοχο από την Αναθέτουσα Αρχή (γραφεία της Αναθέτουσας Αρχής στην Κερκίνη, ή στο χώρο εγκατάστασης).
 11. Εάν το συμβατικό τίμημα εκχωρηθεί εν όλω ή εν μέρει σε Τράπεζα, κατά τα ως άνω, σε περίπτωση που, για λόγους που άπτονται στις συμβατικές σχέσεις μεταξύ των συμβαλλομένων μερών, δεν προκύψει εν όλω ή εν μέρει υπέρ της Τράπεζας το εκχωρούμενο τίμημα (ενδεικτικά αναφέρονται έκπτωση Αναδόχου, απομείωση συμβατικού τιμήματος, αναστολή εκτέλεσης της σύμβασης, διακοπή σύμβασης, καταλογισμός ρητρών, συμβιβασμός κ.λπ.) η Αναθέτουσα Αρχή δεν έχει καμία ευθύνη έναντι της εκδοχέως Τράπεζας.
 12. Ο Ανάδοχος υποχρεούται να τηρεί τις υποχρεώσεις που απορρέουν από τις διατάξεις της περιβαλλοντικής, κοινωνικοασφαλιστικής και εργατικής νομοθεσίας που έχουν θεσπισθεί με το δίκαιο της Ένωσης, το εθνικό δίκαιο,

συλλογικές συμβάσεις ή διεθνείς διατάξεις περιβαλλοντικού, κοινωνικού και εργατικού δικαίου, σύμφωνα με τα οριζόμενα στο άρθρο 18 του ν.4412/2016.

ΑΡΘΡΟ 6 - ΥΠΟΧΡΕΩΣΕΙΣ ΑΝΑΘΕΤΟΥΣΑΣ ΑΡΧΗΣ

Η Αναθέτουσα Αρχή αναλαμβάνει να παραδώσει στον Ανάδοχο το διαθέσιμο πληροφοριακό υλικό, που διαθέτει και θεωρεί χρήσιμο για την εκτέλεση του Έργου.

Η Αναθέτουσα Αρχή υποχρεούται επίσης να απαντήσει στα κοινοποιούμενα ερωτήματα του Αναδόχου, που αφορούν στις ενέργειες στις οποίες θα προβεί ο Ανάδοχος, προκειμένου να υλοποιήσει το έργο.

Ο Ανάδοχος δικαιούται να ζητήσει τη συνδρομή της Αναθέτουσας Αρχής προκειμένου να διευκολυνθεί στην επικοινωνία του με τυχόν εμπλεκόμενες αρμόδιες αρχές ή άλλα πρόσωπα, εφόσον θεωρεί ότι η επικοινωνία αυτή απαιτείται για να τον υποβοηθήσει στην εκπλήρωση των συμβατικών υποχρεώσεών του.

Η Αναθέτουσα Αρχή θα παρέχει την αναγκαία συνδρομή στον βαθμό που το επιτρέπουν οι κείμενες διατάξεις.

ΑΡΘΡΟ 7 - ΠΟΙΟΤΙΚΕΣ ΠΡΟΔΙΑΓΡΑΦΕΣ

Τα υπό προμήθεια είδη θα πρέπει ανταποκρίνονται στις ποιοτικές απαιτήσεις που προβλέπονται στην προσφορά του αναδόχου, καθώς και στις ποιοτικές προδιαγραφές της προκήρυξης, οι οποίες και αποτελούν αναπόσπαστο τμήμα της παρούσας.

Επίσης, ο Ανάδοχος, πέρα από την ανωτέρω υποχρέωσή του για συμμόρφωση με τους όρους των ποιοτικών προδιαγραφών και της προσφοράς του, οφείλει να συμμορφώνεται με τις οδηγίες και υποδείξεις της Αναθέτουσας Αρχής και της αρμόδιας Επιτροπής.

Όπου δεν ορίζεται διαφορετικά στη σύμβαση, ισχύουν τα αναφερόμενα στην Προκήρυξη και στην προσφορά του Αναδόχου. Σε περίπτωση αντίθεσης ή αμφιβολίας, οι όροι της παρούσας σύμβασης και των ποιοτικών προδιαγραφών της Προκήρυξης θεωρούνται ισχυρότεροι των όρων της προσφοράς του αναδόχου.

ΑΡΘΡΟ 8 - ΧΡΟΝΟΣ ΠΑΡΑΔΟΣΗΣ - ΠΑΡΑΛΑΒΗ ΕΙΔΩΝ

Η υλοποίηση του έργου θα γίνει σύμφωνα με τα οριζόμενα στην με αριθμό προκήρυξη του έργου, στην απόφαση κατακύρωσης του έργου και στην προσφορά του αναδόχου.

Ο χρόνος παράδοσης των υλικών ανέρχεται σε μήνες από την ημερομηνία υπογραφής της σύμβασης.

Η ποιοτική και ποσοτική παραλαβή των ειδών θα γίνεται από την Επιτροπή Ποιοτικής και Ποσοτικής Παραλαβής Έργου (ΕΠΠΠΕ) όπως αυτή έχει οριστεί σύμφωνα με την σχετική απόφαση του Δ.Σ. του Φορέα Διαχείρισης.

Αντικείμενο της ΕΠΠΠΕ είναι ο έλεγχος της έγκαιρης και σωστής ποιοτικά και ποσοτικά προμήθειας των ειδών. Εάν κατά την παραλαβή διαπιστωθεί απόκλιση από τους όρους της σύμβασης ως προς την ποιότητα τότε ο ανάδοχος είναι υποχρεωμένος να αντικαταστήσει άμεσα μέρος ή ολόκληρη την ποσότητα, σύμφωνα με τις ισχύουσες διατάξεις. Η ΕΠΠΠΕ μετά τους προβλεπόμενους ελέγχους συντάσσει πρωτόκολλο παραλαβής. Η παραλαβή των υλικών και η έκδοση των σχετικών πρωτοκόλλων παραλαβής πραγματοποιείται μέσα σε πέντε (5) εργάσιμες ημέρες από την ημερομηνία παράδοσης των υλικών.

Η ΕΠΠΠΕ προβαίνει σε όλες τις διαδικασίες παραλαβής που προβλέπονται ως άνω και το άρθρο 208 του ν. 4412/2016 και συντάσσει τα σχετικά πρωτόκολλα. Η εγγυητική επιστολή καλής εκτέλεσης δεν επιστρέφεται πριν από την ολοκλήρωση όλων των προβλεπομένων από τη σύμβαση ελέγχων και τη σύνταξη των σχετικών πρωτοκόλλων.

ΑΡΘΡΟ 9 - ΠΟΙΝΙΚΕΣ ΡΗΤΡΕΣ – ΚΗΡΥΞΗ ΑΝΑΔΟΧΟΥ ΕΚΠΤΩΤΟΥ

Η παράδοση και η παραλαβή του Έργου θα γίνει σύμφωνα με τα οριζόμενα στην προκήρυξη, με σύνταξη πρωτοκόλλου παραλαβής με σε κάθε φάση του έργου.

Σε περίπτωση μη ολοκλήρωσης της σύμβασης εντός του συμβατικού χρόνου ή/και παράδοσης των προς προμήθεια ειδών, με υπαιτιότητα του αναδόχου είναι δυνατόν να επιβάλλονται εις βάρος του ποινικές ρήτρες, με αιτιολογημένη απόφαση της Αναθέτουσας Αρχής:

- επιβάλλεται ποινική ρήτρα 2,5% επί της συμβατικής αξίας χωρίς Φ.Π.Α. των προς προμήθεια ειδών που παραδόθηκαν εκπρόθεσμα, για καθυστέρηση που περιορίζεται σε χρονικό διάστημα που δεν υπερβαίνει το 50% της προβλεπόμενης συνολικής διάρκειας της σύμβασης ή σε περίπτωση τμηματικών/ενδιαμέσων προθεσμιών της αντίστοιχης προθεσμίας,
- επιβάλλεται ποινική ρήτρα 5% χωρίς Φ.Π.Α. επί της συμβατικής αξίας των προς προμήθεια ειδών που παραδόθηκαν εκπρόθεσμα για καθυστέρηση που υπερβαίνει το 50%.

Οι ποινικές ρήτρες δεν επιβάλλονται και η έκπτωση δεν επέρχεται αν ο Ανάδοχος αποδείξει ότι η καθυστέρηση οφείλεται σε ανώτερη βία ή σε υπαιτιότητα της Αναθέτουσας Αρχής.

Το ποσό των ποινικών ρητρών αφαιρείται/συμψηφίζεται από/με την αμοιβή του αναδόχου.

Η επιβολή ποινικών ρητρών δεν στερεί από την Αναθέτουσα Αρχή το δικαίωμα να κηρύξει τον Ανάδοχο έκπτωτο.

Για τα θέματα κήρυξης του αναδόχου έκπτωτου και τις επιβαλλόμενες σε αυτόν κυρώσεις, έχουν ανάλογη εφαρμογή οι διατάξεις που προβλέπονται στο άρθρο 203 του ν. 4412/2016.

Η Αναθέτουσα Αρχή διατηρεί το δικαίωμα μονομερούς λύσης της υπογραφείσας σύμβασης κατά τη διάρκεια εκτέλεσης της σύμφωνα με τα οριζόμενα στο άρθρο 133 του ν.4412/2016.

Σε περίπτωση καθυστέρησης παράδοσης φάσεων του Έργου με αποδεδειγμένη υπαιτιότητα της Υπηρεσίας μπορεί να μετατίθεται ισόχρονα ο χρόνος παράδοσης, μετά από εισήγηση και ειδική αιτιολόγηση της ΕΠΠΕ και απόφαση της Αναθέτουσας Αρχής.

Η Αναθέτουσα Αρχή δεν θα θεωρηθεί υπεύθυνη για οποιεσδήποτε ζημιές ή διαφυγόντα κέρδη υποστεί ο Ανάδοχος από την έκπτωση του.

Η έκπτωση του αναδόχου δεν επηρεάζει δικαιώματα και υποχρεώσεις των μερών, που προϋπήρχαν αυτής και δεν απαλλάσσει τον Ανάδοχο από ευθύνες και υποχρεώσεις, που απορρέουν από τη Σύμβαση ή το Νόμο σε σχέση με συμβατικές εργασίες, που έχουν εκτελεστεί πριν την έκπτωση, ούτε την Αναθέτουσα Αρχή από την υποχρέωση καταβολής της αξίας του τμήματος του έργου που παραδόθηκε και παραλήφθηκε οριστικά, πλήρως και προσηκόντως.

ΑΡΘΡΟ 10 - ΣΥΜΒΑΤΙΚΟ ΤΙΜΗΜΑ-ΤΡΟΠΟΣ ΠΛΗΡΩΜΗΣ

Το Συμβατικό Τίμημα (καλούμενο εφεξής “Τίμημα”) για την εκτέλεση του Έργου από τον Ανάδοχο, ανέρχεται συνολικά στο ποσό των #.....# €, μη συμπεριλαμβανομένου Φ.Π.Α., και #.....# €, συμπεριλαμβανομένου Φ.Π.Α. Η καταβολή της αμοιβής θα γίνει ηλεκτρονικά, σε μία δόση μετά την οριστική παραλαβή των προμηθειών, σύμφωνα με το Ν.4412/2016 όπως ισχύουν και αφού προσκομισθούν όλα τα απαραίτητα δικαιολογητικά (τιμολόγιο παροχής υπηρεσιών, φορολογική και ασφαλιστική ενημερότητα και βεβαίωση καταστήματος τραπεζής με IBAN του αναδόχου) και γίνουν οι νόμιμες κρατήσεις.

Δίδεται η δυνατότητα χορήγησης έντοκης προκαταβολής (αν το επιθυμεί ο Ανάδοχος), μέχρι ποσοστού 30% της συμβατικής αξίας χωρίς ΦΠΑ με την κατάθεση ισόποσης εγγύησης η οποία θα καλύπτει τη διαφορά μεταξύ του ποσού της εγγύησης καλής εκτέλεσης και του ποσού της καταβαλλόμενης προκαταβολής, σύμφωνα με τα οριζόμενα στο άρθρο 72§1 περ. δ του ν. 4412/2016 και την καταβολή του υπολοίπου μετά την οριστική παραλαβή των υλικών.

Η καταβολή του τιμήματος θα γίνεται σύμφωνα με τα οριζόμενα στην υπ' αρ. 01/2020 Διακήρυξη, μετά την οριστική παραλαβή όλων των προς προμήθεια ειδών, τη σύνταξη του «Πρωτοκόλλου Παραλαβής Προμηθειών» από την ΕΠΠΠΕ και την ύπαρξη των αντίστοιχων πιστώσεων. Η αρμόδια ΕΠΠΕ, θα εξετάζει/ βεβαιώνει α) την εμπρόθεσμη παράδοση όλων των ειδών ή/και τις τυχόν αξιώσεις της

Αναθέτουσας Αρχής κατά του Αναδόχου β) την επιτυχή/ μη υλοποίηση και ολοκλήρωσή τους σύμφωνα με τους όρους της παρούσας.

Σε περίπτωση κοινοπραξίας ή ένωσης προσώπων άνευ νομικής προσωπικότητας, τα παραστατικά εκδίδονται από κάθε ένα μέλος της κοινοπραξίας ή της ένωσης χωριστά, τηρουμένων των αναλογούντων ποσοστών συμμετοχής τους και ανάλογα με το μέρος του έργου που έχει αναλάβει να υλοποιήσει, όπως έχει περιγραφεί στην έγγραφη συμφωνία συνεργασίας και στην προσφορά της σχετικής ένωσης ή κοινοπραξίας και με αναφορά στην περιγραφή αυτή.

Τα δικαιολογητικά πληρωμής είναι τα αναφερόμενα στο Άρθρο 200 του ν.4412/2016, όπως ισχύουν. Στο ανωτέρω ποσό του συμβατικού τιμήματος του έργου περιλαμβάνονται τα κάθε είδους έξοδα και δαπάνες του Αναδόχου για την εκτέλεση του έργου.

Με απόφαση της Αναθέτουσας Αρχής και ύστερα από πρόταση της αρμόδιας επιτροπής, καταγγέλλεται η σύμβαση εφόσον ο Ανάδοχος υπαίτια δεν εκπληρώνει τις υποχρεώσεις του σύμφωνα με την παρούσα και την προκήρυξη. Δεν προβλέπεται αναπροσαρμογή της αμοιβής του Αναδόχου κατά τη διάρκεια εκτέλεσης της παρούσας σύμβασης.

Ο Ανάδοχος επιβαρύνεται με κάθε νόμιμη ασφαλιστική εισφορά και κράτηση υπέρ νομικών προσώπων ή άλλων οργανισμών, η οποία, κατά νόμο, βαρύνει τον Ανάδοχο. Ο Ανάδοχος δε δικαιούται να εκχωρεί τη σύμβαση σε οποιοδήποτε τρίτο, ούτε να υποκαθίσταται από τρίτο, χωρίς την προηγούμενη έγγραφη έγκριση της Αναθέτουσας Αρχής, η οποία δίδεται, κατά την απόλυτη κρίση της, σε όλως εξαιρετικές περιπτώσεις.

ΑΡΘΡΟ 11 - ΕΓΓΥΗΣΕΙΣ

Για την καλή εκτέλεση των όρων της παρούσας σύμβασης, ο Ανάδοχος κατέθεσε την υπ' αρ. εγγυητική επιστολή καλής εκτέλεσης της Τράπεζας, αξίας, που αντιπροσωπεύει το 5% του συμβατικού τιμήματος (μη συμπεριλαμβανομένου Φ.Π.Α.) διάρκειας μέχρι Η ανωτέρω εγγύηση επιστρέφεται σε εύλογο χρονικό διάστημα μετά την οριστική ποσοτική και ποιοτική παραλαβή του συνόλου του Έργου, και ύστερα από την εκκαθάριση των τυχών απαιτήσεων από τους δύο συμβαλλομένους.

Για την καλή λειτουργία των υπό Προμήθεια υλικών, ο Ανάδοχος υποχρεούται, κατά την οριστική παραλαβή του Προμήθειας και πριν από την επιστροφή σε αυτόν της Εγγυητικής Επιστολής Καλής Εκτέλεσης, να καταθέσει Εγγυητική Επιστολή Καλής Λειτουργίας που καλύπτει το 2,5% του Συμβατικού Τιμήματος (μη συμπεριλαμβανομένου του Φ.Π.Α.).

Η εγγύηση καλής λειτουργίας έχει χρόνο ισχύος μεγαλύτερο κατά τρεις (3) μήνες από το συμβατικό χρόνο εγγύησης καλής λειτουργίας, δηλ. από την Περίοδο Εγγύησης, και επιστρέφεται στον Ανάδοχο μετά τη λήξη της Περιόδου Εγγύησης και

ύστερα από την εκκαθάριση τυχόν απαιτήσεων μεταξύ των συμβαλλομένων που προέκυψαν κατά την περίοδο αυτήν.

ΆΡΘΡΟ 12 - ΕΓΓΥΗΤΙΚΗ ΕΥΘΥΝΗ

Ο Ανάδοχος εγγυάται προς την Αναθέτουσα Αρχή, ότι η Προμήθεια θα εκτελεσθεί, σύμφωνα με τους όρους και τις προϋποθέσεις της Σύμβασης, και την Προσφορά του, τους τεχνικούς κανόνες και ότι τα Παραδοτέα θα πληρούν όλες τις ιδιότητες και χαρακτηριστικά που προβλέπονται στη Σύμβαση και στην Προσφορά του, θα στερούνται οποιωνδήποτε ελαττωμάτων (ενδεικτικά ελλιπή σχεδίαση, πλημμελή κατασκευή, ελαττωματικά υλικά) και ελλείψεων, θα ανταποκρίνονται στις προδιαγραφές, λειτουργίες, αποτελέσματα και ιδιότητες, όπως αυτές προδιαγράφονται στην Διακήρυξη και αναφέρονται στην Προσφορά ή επιτρέπεται να προδιαγραφούν από την Αναθέτουσα Αρχή κατά την εκτέλεση της Προμήθειας σύμφωνα με τις Εντολές της.

Ο Ανάδοχος εγγυάται προς την Αναθέτουσα Αρχή ότι όλα τα είδη θα είναι, κατά την παράδοσή τους, καινούρια, άριστης ποιότητας και σε πλήρη λειτουργία .

Ο Ανάδοχος εγγυάται αυτοτελώς την καλή και προσήκουσα λειτουργία του προσφερόμενου προϊόντος κατά την Περίοδο Εγγύησης και είναι υπεύθυνος για την χωρίς καθυστέρηση και με δικά του έξοδα αποκατάσταση κάθε έλλειψης, ελαττώματος ή βλάβης που αναφαίνεται κατά την περίοδο αυτή, εκτός αν αποδεδειγμένα αυτά οφείλονται σε αίτια που δεν έχουν σχέση με ελλείψεις και σφάλματα στην κατασκευή, στα υλικά, στη σχεδίαση.

Αν τα παραπάνω, όλα ή καθ' ένα μόνο του ή σε συνδυασμό με άλλο ή άλλα κατά τη διάρκεια της Περιόδου Εγγύησης συνεπάγονται την αχρηστία ή την κακή ή ελλιπή λειτουργία ή ελλείψεις ή ελαττώματα κατασκευής μέρους ή του συνόλου του υπό Προμήθεια αντικειμένου, ο Ανάδοχος προβαίνει σε αποκατάσταση αυτών ή αντικαταστάσεις σε τέτοιο βαθμό, ώστε να διατηρηθεί το επίπεδο ποιότητας και λειτουργίας που καθορίζεται στη Σύμβαση και την Προσφορά, χωρίς επιβάρυνση της Αναθέτουσας Αρχής.

Η Αναθέτουσα Αρχή πληροφορεί εγγράφως τον Ανάδοχο ως προς το είδος και την έκταση κάθε έλλειψης, ελαττώματος ή βλάβης μόλις αυτό γίνει αντιληπτό. Αν ο Ανάδοχος δεν αποκαταστήσει το ελάττωμα ή την βλάβη σύμφωνα με όσα ορίζονται στο παρόν άρθρο μέσα στην εύλογη προθεσμία που θα τάξει η Αναθέτουσα Αρχή, η τελευταία μπορεί να φροντίσει για την αποκατάσταση του ελαττώματος από τρίτον, με κίνδυνο και δαπάνη του Αναδόχου

ΆΡΘΡΟ 13 - ΠΕΡΙΟΔΟΣ ΕΓΓΥΗΣΗΣ

Ο Ανάδοχος αναλαμβάνει την υποχρέωση να παρέχει υπηρεσίες δωρεάν συντήρησης και τεχνικής υποστήριξης, που περιγράφονται στην Προσφορά, χωρίς καμία οικονομική επιβάρυνση για την Αναθέτουσα Αρχή και σύμφωνα με τους ειδικότερους όρους και προϋποθέσεις που προβλέπονται στην Προσφορά, για χρονικό διάστημα ετών από την ημερομηνία οριστικής παραλαβής του υπό Προμήθεια αντικειμένου (Περίοδος Εγγύησης). Ο εξοπλισμός, νοείται σε καθεστώς εγγύησης υπό την ευθύνη του Αναδόχου από τη στιγμή της παράδοσής του.

ΑΡΘΡΟ 14- ΤΡΟΠΟΠΟΙΗΣΗ ΟΡΩΝ ΤΗΣ ΣΥΜΒΑΣΗΣ

Η Σύμβαση δύναται να τροποποιηθεί κατόπιν έγγραφης συμφωνίας των συμβαλλόμενων μερών και σύμφωνα με τα οριζόμενα στο άρθρο 132 του ν. 4412/2016 και κατόπιν προηγούμενης έγκρισης της Ειδικής Υπηρεσίας Διαχείρισης Ε.Π. της ΠΚΜ.

Σε περίπτωση που ο προσφερόμενος από τον Ανάδοχο εξοπλισμός έχει τροποποιηθεί, βελτιωθεί ή σταματήσει να διατίθεται, από την ημερομηνία προσφοράς μέχρι την ημερομηνία παράδοσης, ο Ανάδοχος έχει το δικαίωμα, μέσα στα χρονικά πλαίσια της Σύμβασης, να εγκαταστήσει άλλον, τουλάχιστον ίδιων ή καλύτερων χαρακτηριστικών, με τις ίδιες τιμές της Σύμβασης και μετά από σύμφωνη γνώμη της Αναθέτουσας Αρχής για την προτεινόμενη αντικατάσταση.

ΑΡΘΡΟ 15 - ΕΥΘΥΝΗ

Η Αναθέτουσα Αρχή δεν ευθύνεται έναντι τρίτων (προσωπικού, εξωτερικών συνεργατών, υπεργολάβων κ.λπ.) για πράξεις ή παραλείψεις του αναδόχου. Σε περίπτωση οποιασδήποτε παράβασης ή ζημίας που προκληθεί σε τρίτους υποχρεούται μόνος ο Ανάδοχος προς αποκατάστασή της.

ΑΡΘΡΟ 16 - ΑΝΩΤΕΡΑ ΒΙΑ

Ο Ανάδοχος που επικαλείται ανωτέρα βία υποχρεούται, μέσα σε είκοσι (20) ημέρες από τότε που συνέβησαν τα περιστατικά που συνιστούν την ανωτέρα βία, να αναφέρει εγγράφως αυτά και να προσκομίσει στην Αναθέτουσα Αρχή τα απαραίτητα αποδεικτικά στοιχεία σύμφωνα με τα οριζόμενα στο άρθρο 204 του ν.4412/2016.

ΑΡΘΡΟ 17 - ΕΚΧΩΡΗΣΗ

Ο Ανάδοχος δεν δικαιούται να εκχωρήσει ή να μεταβιβάσει την παρούσα σύμβαση ή μέρος της ή οποιοδήποτε δικαίωμα ή υποχρέωση απορρέει από αυτήν χωρίς την προηγούμενη έγγραφη συναίνεση της Αναθέτουσας Αρχής.

ΑΡΘΡΟ 18 - ΓΙΑ ΤΑ ΘΕΜΑΤΑ ΠΟΥ ΔΕΝ ΡΥΘΜΙΖΟΝΤΑΙ ΜΕ ΤΗΝ ΠΑΡΟΥΣΑ, ΕΧΟΥΝ ΕΦΑΡΜΟΓΗ:

- Οι διατάξεις του ν.4412/2016 (ΦΕΚ 147/Α'/8-08-2016) «Δημόσιες Συμβάσεις Έργων, Προμηθειών και Υπηρεσιών (προσαρμογή στις Οδηγίες 2014/24/ΕΕ και 2014/25/ΕΕ), όπως έχει τροποποιηθεί και ισχύει, και συμπληρωματικά ο Αστικός Κώδικας,
- η με αριθμό..... Απόφαση και το τεύχος Διαγωνισμού,
- η με αριθμό Απόφαση κατακύρωσης,
- η προσφορά του Αναδόχου όπου αυτή δεν έρχεται σε αντίθεση με τα προαναφερόμενα έγγραφα.

ΑΡΘΡΟ 19 - ΕΠΙΛΥΣΗ ΔΙΑΦΟΡΩΝ

Οποιαδήποτε διαφορά μεταξύ των μερών σχετικά με την ερμηνεία και εκτέλεση της παρούσας Σύμβασης επιλύεται με την άσκηση προσφυγής ή αγωγής στο Διοικητικό Εφετείο της Περιφέρειας. Πριν από την άσκηση της προσφυγής στο Διοικητικό Εφετείο, προηγείται υποχρεωτικά η τήρηση της προβλεπόμενης στο άρθρο 205 του Ν.4412/2016 ενδικοφανούς διαδικασίας.

Η σύμβαση αυτή συντάχθηκε σε τρία (3) όμοια αντίτυπα και υπογράφηκε νόμιμα από τους συμβαλλόμενους. Από τα τρία (3) όμοια αντίτυπα της σύμβασης αυτής το ένα έλαβε ο Ανάδοχος.

ΟΙ ΣΥΜΒΑΛΛΟΜΕΝΟΙ

Για τον
ΦΟΡΕΑ ΔΙΑΧΕΙΡΙΣΗΣ ΛΙΜΝΗΣ
ΚΕΡΚΙΝΗΣ

ΓΙΑ ΤΟΝ ΑΝΑΔΟΧΟ

**ΠΑΡΑΡΤΗΜΑ VI- ΜΕΛΕΤΗ ΕΓΚΑΤΑΣΤΑΣΗΣ ΚΑΙ ΛΕΙΤΟΥΡΓΙΑΣ
ΣΥΣΤΗΜΑΤΟΣ ΑΣΥΡΜΑΤΗΣ ΜΕΤΑΦΟΡΑΣ ΕΙΚΟΝΑΣ ΑΠΟ ΤΙΣ ΑΠΟΙΚΙΕΣ
ΠΟΥΛΙΩΝ ΤΗΣ ΛΙΜΝΗΣ ΚΕΡΚΙΝΗΣ ΣΤΟ ΚΕΝΤΡΟ ΠΛΗΡΟΦΟΡΗΣΗΣ**

ΜΕΛΕΤΗ ΕΓΚΑΤΑΣΤΑΣΗΣ ΚΑΙ ΛΕΙΤΟΥΡΓΙΑΣ ΣΥΣΤΗΜΑΤΟΣ
ΑΣΥΡΜΑΤΗΣ ΜΕΤΑΦΟΡΑΣ ΕΙΚΟΝΑΣ ΑΠΟ ΤΙΣ ΑΠΟΙΚΙΕΣ
ΠΟΥΛΙΩΝ ΤΗΣ ΛΙΜΝΗΣ ΚΕΡΚΙΝΗΣ ΣΤΟ ΚΕΝΤΡΟ
ΠΛΗΡΟΦΟΡΗΣΗΣ

10/09/2019

Πίνακας περιεχομένων

1.	Εισαγωγή.....	112
2.	Το Δίκτυο Natura 2000	113
3.	Εξοπλισμός που θα χρησιμοποιηθεί στο Τμήμα 1.....	114
4.	Εξοπλισμός που θα χρησιμοποιηθεί στο Τμήμα 2.....	115
5.	Μηχανολογικά Σχέδια κατασκευής	120
5.1.	Ιστοί Απομακρυσμένων Μονάδων	120
5.2.	Ιστοί Απομακρυσμένων Μονάδων	121
5.3.	Συνδυασμός ιστού-εξέδρας-περίφραξης Απομακρυσμένων Μονάδων	124
5.4.	Συνδυασμός ιστού-εξέδρας-περίφραξης και υποσυστημάτων Απομακρυσμένων Μονάδων	125
5.5.	Συνδυασμός ιστού και υποσυστημάτων Κέντρου Ελέγχου	127
6.	Οριοθέτηση μονάδων	127

1.Εισαγωγή

Σύμφωνα με το ΦΕΚ (Τεύχος Β') 2823/05-07-2019 «Έγκριση του Εσωτερικού Κανονισμού Λειτουργίας του Διοικητικού Συμβουλίου και του Εσωτερικού Κανονισμού Διοίκησης και Λειτουργίας του ΦΟΡΕΑ ΔΙΑΧΕΙΡΙΣΗΣ ΛΙΜΝΗΣ ΚΕΡΚΙΝΗΣ (Απόφαση υπ' Αριθμ. ΥΠΕΝ/ΔΔΦΠΒ/60404/1573)» και ειδικότερα του άρθρου 23, παράγραφος 3, σχετικά με τις αρμοδιότητες του Τμήματος Διαχείρισης και Προστασίας, ο Φορέας είναι αρμόδιος για τη συλλογή, ταξινόμηση και επεξεργασία δεδομένων και περιβαλλοντικών στοιχείων, περιλαμβανομένων και στοιχείων της άυλης πολιτιστικής κληρονομιάς για τις περιοχές ευθύνης του (Ν.4519/2018).

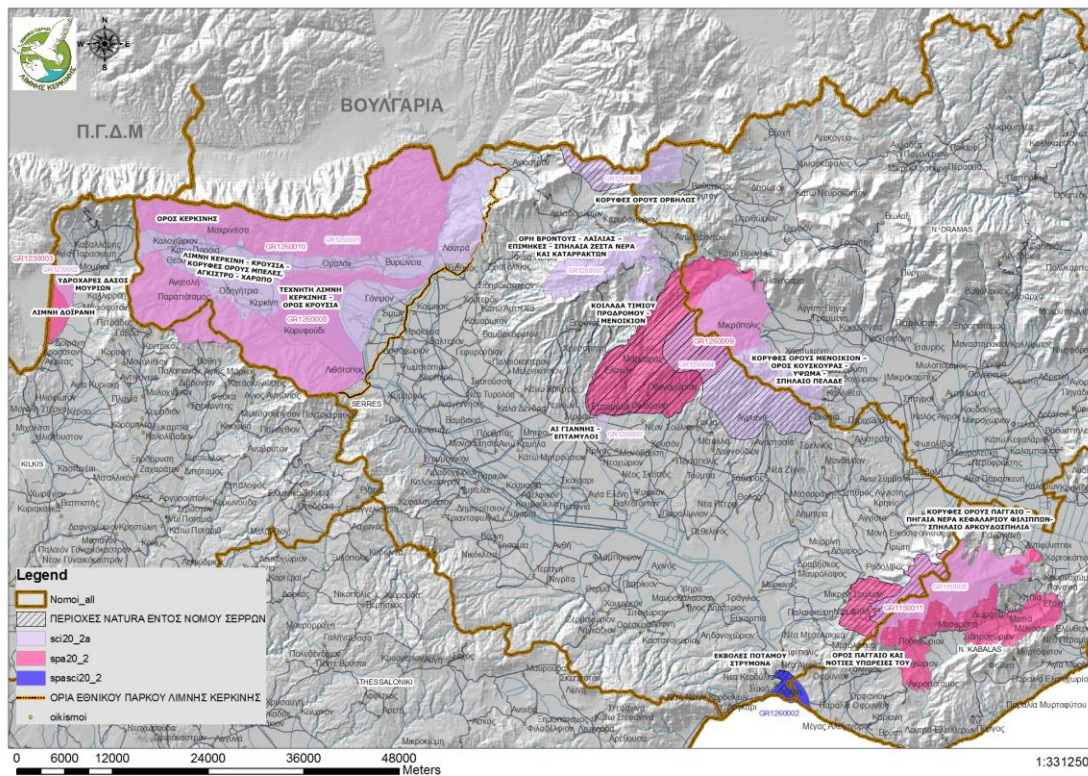

Εικόνα 1. Περιοχές ευθύνης του Φορέα Διαχείρισης Λίμνης Κερκίνης

Ευαίσθητα περιβαλλοντικά στοιχεία, αποτελούν τα υδάτινα συστήματα, όπως οι λίμνες και τα ποτάμια εντός των περιοχών ευθύνης του Φορέα, τόσο για τις βιοτικές όσο και αβιοτικές παραμέτρους που πρέπει να παρακολουθούνται, αφενός για να καταγράφονται οι τιμές των μετρούμενων παραμέτρων και αφετέρου να μπορεί να αντιμετωπίζεται οποιοδήποτε πρόβλημα προκύπτει σχετικά με τις μεταβολές των μετρούμενων τιμών και τάσεων.

Συστατικό στοιχείο της ολοκληρωμένης αντιμετώπισης του προγράμματος παρακολούθησης και προστασίας της ορνιθοπανίδας της λίμνης Κερκίνης, είναι και η παρακολούθηση και καταγραφή της κατάστασης της αποίκιας των ερωδιών και πελεκάνων (αργυροπελεκάνων και ροδοπελεκάνων) στη λίμνη Κερκίνη. Για το σκοπό αυτό σχεδιάζεται να λειτουργήσει δίκτυο συστημάτων παρακολούθησης και

μεταφοράς εικόνας από τη λίμνη προς το κέντρο πληροφόρησης. Όπως αναλύεται στη συνέχεια, το δίκτυο αυτό αφορά στην:

- Διαφύλαξη και προστασία της αποικίας των ερωδιών,
- Διαφύλαξη και προστασία της αποικίας των πελεκάνων
- Καταγραφή χρονικής και χωρικής μεταβολής καίριων παραμέτρων της αποικίας (αριθμός νεοσσών, κατάσταση φωλιών, αναγνώριση δακτυλιδιών κ.ο.κ)
- Προβολή και ανάδειξη της περιοχής μέσω μεταφοράς εικόνας στο κέντρο πληροφόρησης

Η σχεδίαση και λειτουργία του δικτύου συστήματος παρακολούθησης και μεταφοράς εικόνας, έγινε με γνώμονα την κάλυψη των στόχων του συνολικού προγράμματος.

Η ολοκλήρωση του διαχειριστικού σχεδίου για τις περιοχές Natura που βρίσκεται σε εξέλιξη, αποτελεί τη βάση για τη σχεδίαση και υλοποίηση δέσμης μέτρων προστασίας και διαχείρισης της περιοχής. Εντοπίζονται αδυναμίες και προβλήματα που σχετίζονται με τους υδατικούς πόρους και για πρώτη φορά παρέχουν έναν σαφή χαρακτηρισμό των ποιοτικών και ποσοτικών τους παραμέτρων. Η σύσταση και λειτουργία του δικτύου αποτελεί το πρώτο βήμα προς την κατεύθυνση της ορθής μελέτης και αξιολόγησης της ορνιθοπανίδας στο οικοσύστημα της Κερκίνης.

Επιπλέον με το με αριθμό 465194(3008) έγγραφο του Τμήματος Περιβάλλοντος & Υδροοικονομίας της Διεύθυνσης Ανάπτυξης & Περιβάλλοντος Περιφερειακής Ενότητας Σερρών έχει εκδοθεί «Απαλλαγή από την τήρηση της διαδικασίας περιβαλλοντικής αδειοδότησης έργων προβολής και ανάδειξης στο Εθνικό Πάρκο Λίμνης Κερκίνης».

2. Το Δίκτυο NATURA 2000

Το Δίκτυο Natura 2000 αποτελεί ένα Ευρωπαϊκό Οικολογικό Δίκτυο περιοχών, οι οποίες φιλοξενούν φυσικούς τύπους οικοτόπων και οικοτόπους ειδών που είναι σημαντικοί σε ευρωπαϊκό επίπεδο και αποτελείται από δύο κατηγορίες περιοχών :

- Τις «Ζώνες Ειδικής Προστασίας (ΖΕΠ)» (Special Protection Areas - SPA) για την Ορνιθοπανίδα, όπως ορίζονται στην Οδηγία 79/409/ΕΚ «για τη διατήρηση των άγριων πτηνών». Η Οδηγία ενσωματώθηκε στο εθνικό δίκαιο με την Κοινή Υπουργική Απόφαση 414985/ 757B/18.12.1985.
- Τους «Τόπους Κοινοτικής Σημασίας (ΤΚΣ)» (Sites of Community Importance – SCI) όπως ορίζονται στην Οδηγία 92/43/ΕΟΚ. Για τον προσδιορισμό των ΤΚΣ λαμβάνονται υπόψη οι τύποι οικοτόπων και τα είδη των Παραρτημάτων I και II της Οδηγίας 92/43/ΕΟΚ καθώς και τα κριτήρια του Παραρτήματος III αυτής. Η Οδηγία ενσωματώθηκε στο εθνικό δίκαιο με την Κοινή Υπουργική Απόφαση 33318/3028/1998, η οποία τροποποιήθηκε με την Κοινή Υπουργική Απόφαση υπ' αρ. Η.Π. 14849/853/Ε103, ΦΕΚ Β' 645 11.4.2008. Οι περιοχές που περιέχονται στον κατάλογο των Τόπων Κοινοτικής Σημασίας, ο οποίος περιλαμβάνεται στο παράρτημα 1 της απόφασης 2006/613/ΕΚ της Επιτροπής (L 259), χαρακτηρίστηκαν με το Ν.3937/2011 ως Ειδικές Ζώνες Διατήρησης (ΕΖΔ) (Special Areas of Conservation).

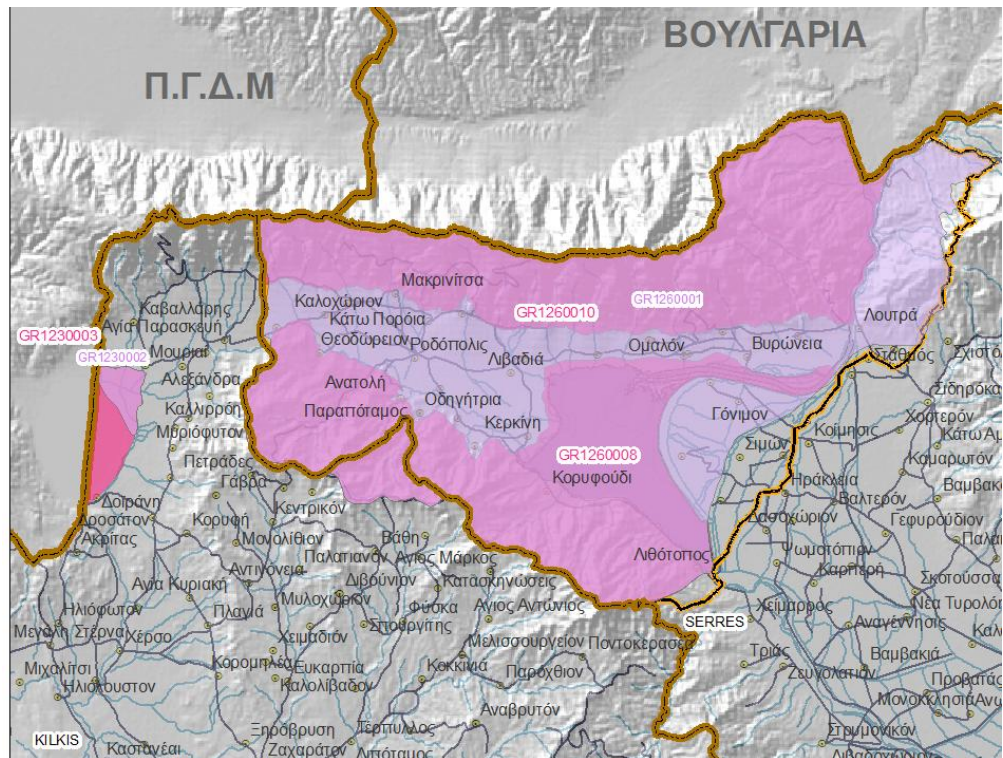

Εικόνα 2. Ζώνες Natura στην περιοχή του Εθνικού Πάρκου Λίμνης Κερκίνης

3. Εξοπλισμός που θα χρησιμοποιηθεί στο Τμήμα 1

3.1 Για την υλοποίηση του Τμήματος 1 θα χρησιμοποιηθεί ένα «Σύστημα ασύρματης μεταφοράς εικόνας από την αποικία των ερωδιών στο παραποτάμιο δάσος της Κερκίνης (ανατολικά της κοίτης του ποταμού) καθώς επίσης και από μία φωλιά πελαργών στον οικισμό Κερκίνης έξω από το Κέντρο Πληροφόρησης, στο Κέντρο Πληροφόρησης (και παρουσίαση σε οθόνη στην έκθεση καθώς και στην ιστοσελίδα του Φορέα)».

Το παραπάνω σύστημα αποτελείται από τα εξής τμήματα:

a) Τηλεχειριζόμενη κάμερα εξωτερικού τύπου (2 τεμάχια).

Τα χαρακτηριστικά μια τέτοιας κάμερα είναι τα εξής:

PTZ CAMERA, 30 X OPTICAL ZOOM , ULTRA LOW LIGHT STARLIGHT CAMERA, 30FPS@1080P / 60 FPS@720P, DEFOG / WDR / EIS / ROI, DAY/NIGHT (ICR), INTELLIGENT VIDEO ANALYTICS EMBEDDED (TRIPWIRE, INTRUSION, CROSS WARNING ZONE, PERIMETER PROTECTION, LOITERING, ABANDONED / MISSING OBJECT), SMART PSS (IOS / ANDROID / WINDOWS / WINDOWS PHONE), MICRO SD SLOT, IP67/IK10, 2MP 30X STARLIGHT IR PTZ NETWORK CAMERA, POLE MOUNT BRACKET.

b) Ασύρματη ζεύξη (2 τεμάχια).

Τα χαρακτηριστικά ενός τέτοιου συστήματος ζεύξης είναι τα εξής:

MICROWAVE LINK, 5GHZ, POINT TO POINT, 64MB DDR2 MEM, -30 ΕΩΣ +80 ΒΑΘΜΟΙ ΚΕΛΣΙΟΥ, HIGH TRANSMIT POWER 5 GHZ OUTDOOR WIRELESS DEVICE, ΠΡΟΓΡΑΜ ΜΑΤΙΣΜΕΝΟ. (ΠΕΡΙΛΑΜΒΑΝΕΙ PSU PAK24VDC, ΚΑΛΩΔΙΟ

ΕΠΙΚΟΙΝΩΝΙΑΣ, POLE MOUNT RING). IEEE 802.3AF/AT, POE+ INJECTOR & SPLITTERS, – 40 ΕΩΣ+ 75 ΒΑΘΜΟΙ ΚΕΛΣΙΟΥ. NVR ΨΗΦΙΑΚΟ ΚΑΤΑΓΡΑΦΙΚΟ 4 ΚΑΝΑΛΙΩΝ, 5.0MP@30FPS, HDMI / VGA, DDNS, SMARTPSS / SMART PSS, DAHUA NVR 4104-P. HDD 2TB.

c) Σύστημα λειτουργίας από Ηλιακούς Συλλέκτες. (1 τεμάχιο)

Τα χαρακτηριστικά ενός τέτοιου συστήματος ηλιακών συλλεκτών είναι τα εξής:
Θα τοποθετηθούν ηλιακοί συλλέκτες για την τροφοδοσία της κάμερας στο παραποτάμιο δάσος, αλλά και των μονάδων ασύρματης ζεύξης. Η δεύτερη κάμερα στο Κέντρο Πληροφόρησης θα τροφοδοτείται με ρεύμα από το Κέντρο. Επίσης θα διαθέτει κατάλληλη συστοιχία μπαταριών για την λειτουργία όλου του συστήματος.

d) Ικρίωμα τοποθέτησης συστημάτων και μεταλλικός στυλός.

Τα χαρακτηριστικά των συστημάτων είναι τα εξής:

1) Παραποτάμιο δάσος. Ένα ξύλινο ικρίωμα κατάλληλο για την τοποθέτηση της μιας κάμερας και του συστήματος τηλεμετρικής μετάδοσης εικόνας. Διαθέτει πλατφόρμα κατάλληλη για την τοποθέτηση όλων των υλικών καθώς και του συστήματος λειτουργίας από ηλιακούς συλλέκτες. Επίσης διαθέτει περιμετρικά περίφραξη. Στην παράγραφο 4 παρουσιάζονται αναλυτικά τα σχέδια της κατασκευής.

2) Κέντρο πληροφόρησης. Ένας (1) μεταλλικός στυλός κατάλληλου μήκους για την ορθή γωνία λήψης, για την τοποθέτηση της δεύτερης κάμερας και του συστήματος τηλεμετρικής μετάδοσης εικόνας.

e) Μεταλλική Περίφραξη. (1 τεμάχιο)

Να διαθέτει περιμετρικά μεταλλική περίφραξη 6x10μ (60τ.μ.).

4. Εξοπλισμός που θα χρησιμοποιηθεί στο Τμήμα 2

4.1. Για την υλοποίηση του Τμήματος 2 θα χρησιμοποιηθεί ένας «Μετεωρολογικός σταθμός στη λίμνη Δοϊράνη (στον προαύλιο χώρο του Μουσείου της Λίμνης Δοϊράνης στον οικισμό της Δοϊράνης) καθώς και σταθμημέτρο στη Λίμνη Δοϊράνη. Το σύστημα αποτελείται από τα παρακάτω τμήματα:

a) Μονάδα σύζευξης UHF / GPRS (1 τεμάχια).

Πρόκειται για μια γέφυρα μεταξύ ασύρματου δικτύου GPRS και ασύρματου δικτύου UHF. Μπορεί να εξυπηρετήσει έως και 20 ασύρματους data logger. Διαθέτει εσωτερικές επαναφορτιζόμενες μπαταρίες, οι οποίες μπορούν να φορτίζονται από ηλιακό συλλέκτη ή από 12 V DC. Η μονάδα δέχεται SIM κάρτα. Διαστάσεις < 230 X 170 X 120mm. Βάρος < 3500 γραμμάρια. Προστασία IP 67. Θερμοκρασία λειτουργίας -20⁰C έως +75⁰C. Συχνότητα GSM δικτύου 800/900/1800/1900 MHz. Απόσταση εκπομπής GSM σύμφωνα με το GSM standard. Απόσταση κάλυψης UHF έως 20 Km.

b) Μονάδα τηλεμετρίας (2 τεμάχια).

Πρόκειται για μια ευέλικτη ασύρματη τηλεμετρική μονάδα με ενσωματωμένο πομποδέκτη ισχύος 10mW, η οποία περιλαμβάνει ηλιακό συλλέκτη. Η μονάδα μπορεί να στείλει τα δεδομένα μετρήσεων σε απόσταση έως και 1000 μέτρων. Ο ρυθμός μέτρησης και καταγραφής των μετρήσεων είναι προγραμματιζόμενος (από 10sec έως 12 hours). Η μονάδα είναι κατάλληλη για μόνιμη τοποθέτηση σε συνθήκες περιβάλλοντος (IP 66). Διαστάσεις <math><110 \times 70 \times 50 \text{ mm}</math>. Βάρος $\leq 500\text{g}$. Τάση τροφοδοσίας από ηλιακό συλλέκτη ή 6 – 10 V εξωτερική πηγή. Διαθέτει εσωτερική επαναφορτιζόμενη μπαταρία 6V. Κατανάλωση ισχύος 6mW. Διαθέτει τουλάχιστον 5 αναλογικές εισόδους στα 12bit. Διαθέτει τουλάχιστον 2 εισόδους παλμών (16bit) και 2 ψηφιακές I/O. Διαθέτει SDI 12 είσοδο για 40 αισθητήρες. Διαθέτει δυνατότητα ρύθμισης της τάσης διέγερσης των αισθητήρων στην περιοχή 3.3 – 5.5 V. Διαθέτει 2 συνδέσμους για τα αισθητήρια και έναν για την τροφοδοσία. Ισχύς εκπομπής 10 mW, max. Απολαβή λήψης -110dbm. Εσωτερική μνήμη 64 KB.

c) Φωτοβολταϊκός Συλλέκτης (4 τεμάχια).

Μονοκρυσταλικής τεχνολογίας.

Διαθέτει πλάτη από αλουμίνιο.

$U_{oc} \sim 11,2\text{V}$.

$U_{mp} \sim 9,4\text{V}$.

$I_{sc} 578\text{mA}$.

$I_{mp} 540\text{mA}$.

$P_{peak} 5,11\text{W} (\pm 3\%)$.

Διαστάσεις <math>< 220 \times 170\text{mm}</math>.

d) Αισθητήρας θερμοκρασίας και σχετικής υγρασίας μοντέλο (1 τεμάχιο).

Διαθέτει προστατευτικό κλωβό με αλληπάλληλες πλάκες.

Κατανάλωση ισχύος <math>< 2 \text{ mA}</math>.

Περιοχή μέτρησης της υγρασίας: 0 – 100%.

Ακρίβεια μέτρησης της υγρασίας 1% στην περιοχή 0-90%.

Ακρίβεια μέτρησης της υγρασίας 2% στην περιοχή 90-100%.

Περιοχή μέτρησης της θερμοκρασίας -40⁰C έως +60⁰C.

Ακρίβεια μέτρησης της θερμοκρασίας στους 20⁰C, +/-0.1⁰C.

Θερμοκρασία λειτουργίας -40⁰C έως +60⁰C.

Υγρασία λειτουργίας 0-100%.

Τύπος αισθητήρα θερμοκρασίας Pt1000 DIN A.

Διαθέτει βραχίονα τοποθέτησης.

e) Αισθητήρας ολικής ηλιακής ακτινοβολίας (1 τεμάχιο)

Ο αισθητήρας μπορεί να χρησιμοποιηθεί σε όλες τις συνθήκες περιβάλλοντος.

Μετρά την ολική ηλιακή ακτινοβολία.

Το αισθητήριο στοιχείο είναι φωτοδιόδος, η οποία παράγει ηλεκτρική τάση ανάλογη της ηλιακής ακτινοβολίας.

Φασματική περιοχή 400-1100nm.

Ευαισθησία $\sim 75\mu\text{V} / \text{watt m}^{-2}$.

Μέγιστη ακτινοβολία 2000 Watt / m².
Θερμοκρασία λειτουργίας -30°C έως +70°C.

f) Μεταλλικό βροχόμετρο (1 τεμάχιο)

Ανάλυση 0.2mm.
Επιφάνεια συλλογής 200cm².
Μηχανισμός μέτρησης tipping bucket.
Έξοδος ένας παλμός ανά 0.2mm.
Υλικό κατασκευής, ανοδιομένο αλουμίνιο.
Έχει δυνατότητα επαναβαθμονόμησης στο πεδίο.
Διαθέτει μεταλλικό φίλτρο για την κατακράτηση, φύλλων και άλλων υλικών.
Το φίλτρο καλύπτει όλη την επιφάνεια συλλογής του αισθητήρα

g) Αισθητήρας ταχύτητας ανέμου (1 τεμάχιο)

Ο αισθητήρας είναι κατασκευασμένος από πλαστικά εξαιρετικής ποιότητας.
Υψηλής πιστότητας αισθητήρας για μόνιμη εγκατάσταση στο πεδίο.
Μέγιστη ταχύτητα : 60m/s.
Περιοχή μέτρησης : 0.8 – 40m/s.
Χαμηλότερη ταχύτητα μέτρησης (ταχύτητα εκκίνησης) : 0.5m/s.
Έξοδος αισθητήρα : 0-100Hz.
Ακρίβεια αισθητήρα : ±0.5 m/s ή ±5% του μετρούμενου εύρους.
Ανάλυση αισθητήρα : 0.4 m wind run.
Αντοχή αισθητήρα : max. 60 m/s.
Ο αισθητήρας αποτελείται από το ηλεκτρονικό μέρος και τρία κύπελλα συνδεδεμένα κάθετα στον άξονα περιστροφής και σε γωνία 120⁰ μεταξύ τους.

h) Αισθητήρας διεύθυνσης ανέμου (1 τεμάχιο)

Περιοχή μέτρησης 10 ... 350 ° (20° νεκρή ζώνη στον βορρά).
Τύπος: Potentiometer 1 KΩ (±3 %).
Έξοδος: 1.5 W, max. 1 mA.
Θερμοκρασία περιβάλλοντος: -25 ... +60 °C, ice-free.
Διαθέτει 3 μέτρα καλώδιο.
Προστασία: IP54.
Διαστάσεις: < 350 x 220 mm.
Βάρος: <350g.

i) Αισθητήρας στάθμης νερού (1 τεμάχιο)

Περιοχή μέτρησης 0 – 5m.
Ακρίβεια μέτρησης 0.1% FS.
Κατασκευή από ανοξείδωτο χάλυβα.
Αυτόματη αντιστάθμιση της βαρομετρικής πίεσης.
Αυτόματη αντιστάθμιση της θερμοκρασίας.

4.2. Για την υλοποίηση του Τμήματος 2 θα χρησιμοποιηθεί ένας «Μετεωρολογικός σταθμός στη λίμνη Δοϊράνη (στον προαύλιο χώρο του Μουσείου της Λίμνης Δοϊράνης στον οικισμό της Δοϊράνης) καθώς και

σταθμημέτρο στη Λίμνη Δοϊράνη. Το σύστημα αποτελείται από τα παρακάτω τμήματα:

a) Κέντρο λήψης μετρήσεων από μετεωρολογικά και υδρολογικά συστήματα (1 τεμάχιο)

b) Πύλη εισόδου – Gateway (1 τεμάχιο)

Δυνατότητα διαχείρισης εκατό (100) σταθμών μέτρησης. Δυνατότητα περαιτέρω επεκτασιμότητας (έως 1000 σταθμών), που δύναται να διαχειριστεί. Σύνδεση σε τοπικό δίκτυο και στο Internet μέσω θύρας Ethernet. Η πύλη εισόδου είναι εντελώς ανεξάρτητη ως hardware και ως software από το λογισμικό επεξεργασίας των μετρήσεων. Όλη η επικοινωνία μεταξύ της πύλης και του χειριστή πραγματοποιείται μέσω γραφικού περιβάλλοντος (Graphical User Interface). Ο χειριστής μπορεί να διατηρεί ημερολόγιο ενεργειών (εγκατάσταση, συντήρηση, κτλ) μέσω εύκολου και φιλικού περιβάλλοντος. Η διαχείριση των σταθμών περιλαμβάνει, μεταξύ άλλων, παραμετροποίηση του data logger και των αισθητήρων, προγραμματισμό των χρονικών διαστημάτων αποθήκευσης μετρήσεων, χρονισμό του ρολογιού των ΑΜΣ, έλεγχο πηγής ενέργειας, έλεγχο σφαλμάτων και βλαβών, προγραμματισμό των χρονικών διαστημάτων λήψης δεδομένων από τους ΑΜΣ. Η Πύλη Εισόδου ελέγχει αυτόματα και συνεχώς την κατάσταση σύνδεσης κάθε ΑΜΣ στο Internet και πραγματοποιεί αυτόματη αποκατάσταση της σύνδεσης σε περίπτωση προσωρινής διακοπής. Παρέχεται η δυνατότητα στο Διαχειριστή του Κέντρου Διαχείρισης να έχει οπτική απεικόνιση τόσο των παραμέτρων των διαφόρων αισθητήρων των Σταθμών μέτρησης, όσο και των δεδομένων τους, είτε σε μορφή γραφικών, είτε σε μορφή πίνακα, αυτόνομα, χωρίς την ανάγκη μεταφόρτωσης (download) των στοιχείων και χρήσης άλλου λογισμικού απεικόνισης. Έχει την δυνατότητα παρουσίασης των σταθμών πάνω σε χάρτη. Έχει εσωτερική μνήμη (1GB CF-card) με δυνατότητα αποθήκευσης των στοιχείων του μέγιστου αριθμού ΑΜΣ που δύναται να διαχειριστεί (100), για τουλάχιστον πέντε (5) ημέρες. Θύρες επικοινωνίας: 2 x USB, 1 x RS-232, 1 x RS-485 και Ethernet. Δυνατότητα διάγνωσης ποιότητας επικοινωνίας με τους σταθμούς. Υποστήριξη πολλαπλών χρηστών, μέσω internet. Δυνατότητα διαφοροποίησης δικαιωμάτων πρόσβασης μεταξύ των χρηστών, μέσω κωδικών πρόσβασης, καθοριζόμενων από το Διαχειριστή του συστήματος. Παρέχετε η δυνατότητα ενσωμάτωσης της Πύλης Εισόδου σε τοπικό δίκτυο.

Μπορεί να συγχρονίσει, αυτόματα, το εσωτερικό του ρολόι με internet time server (μέσω NTP – Network Time Protocol) και με τη σειρά του να συγχρονίζει αυτόματα τα ρολόγια των σταθμών. Η πύλη για κάθε σταθμό θα καταγράφει:

Την τάση μπαταρίας και θερμοκρασίας κεντρικής μονάδας κατά την τελευταία επικοινωνία. Την τρέχουσα IP και port του κάθε σταθμού. Τον χρόνο λήψης πρώτου και τελευταίου έγκυρων δεδομένων. Τον χρόνο τελευταίας και επόμενης κλήσης του σταθμού. Τον χρόνο τελευταίου και επόμενου συγχρονισμού του ρολογιού του σταθμού με το ρολόι της πύλης. Τον χρόνο τελευταίας αποστολής προγραμματισμού στο σταθμό.

Υποστηρίζει κρυπτογραφημένη επικοινωνία στο κέλυφος του λειτουργικού του συστήματος μέσω ssh, όπως επίσης κρυπτογραφημένη σύνδεση στο web interface μέσω πρωτοκόλλου https. Διαθέτει ενσωματωμένο σύστημα backup ενέργειας, για αυτόνομη λειτουργία έως και 24 ώρες.

c) Λογισμικό λήψης και επεξεργασίας των μετρήσεων (1 τεμάχιο)

Το λογισμικό διαθέτει ενσωματωμένο web server. Διαθέτει WAP interface. Προβολή σε Google map, ταυτόχρονα όλων των σταθμών με τις τρέχουσες μετρήσεις τους. Προβολή με την μορφή οργάνων (πχ θερμομέτρων) των τρεχουσών μετρήσεων. Δυνατότητα προβολής διαγραμμάτων και τρεχουσών μετρήσεων σε οποιαδήποτε ιστοσελίδα. Η πρόσβαση γίνεται μέσω internet από οποιαδήποτε σημείο ή τοπικά στον υπολογιστή που θα εγκατασταθεί.

Η πρόσβαση στο λογισμικό μπορεί να γίνει από όλους τους γνωστούς browser. Ο χειριστής μπορεί να δημιουργήσει πολλαπλούς clients δίνοντας στον κάθε client προσαρμοσμένη πρόσβαση στα πηγαία δεδομένα, στα γραφήματα, στους συναγερούς, στα στατιστικά, για κάθε client ή για ομάδες clients. Αυτόματη καταγραφή των μετρήσεων σε βάση δεδομένων. Δυνατότητα προγραμματισμού καταστάσεων συναγερού με προγραμματιζόμενα όρια. Καταγραφή της διάρκειας του συμβάντος συναγερού. Παρουσίαση σε ευανάγνωστη γραφική και αριθμητική μορφή όλων των συμβάντων ή ανά σταθμό. Αυτόματη αποστολή email σε περιπτώσεις υπέρβασης ορίων. Αυτόματη εξαγωγή των μετρήσεων σε αρχείο ASCII για τροφοδοσία άλλων προγραμμάτων. Παρουσίαση των μετρήσεων ανά σταθμό (όλες οι μετρήσεις του σταθμού). Παρουσίαση στον ίδιο πίνακα και στο ίδιο γράφημα, των ίδιων αισθητήρων, για παράδειγμα όλων των θερμοκρασιών ή του βροχοπτώσεων όλων των σταθμών. Αυτόματος υπολογισμός ωριαίων, ημερήσιων, μηνιαίων, ετήσιων τιμών για όλες τις παραμέτρους. Αυτόματος υπολογισμός του σημείου δρόσου. Παρουσίαση των ορίων των παραμέτρων πάνω στις γραφικές παραστάσεις. Δημιουργία πολλαπλών επιπέδων πρόσβασης σε πρωτόγεννη και δευτερογενή δεδομένα. Το λογισμικό επιτρέπει την ταυτόχρονη πρόσβαση ενός χρήστη αλλά μπορεί να επεκταθεί για ταυτόχρονη πρόσβαση έως και 20 χρηστών.

Υπολογίζει αυτόματα την εξαμισοδιαπνοή καλλιέργειας αναφοράς ΕΤο καθώς και ΕΤc για άλλους τους σταθμούς. Υπολογίζει αυτόματα το σημείο δρόσου και δίνει σήμα συναγερού επί της οθόνης και με email. Υπολογίζει ημεροβαθμούς. Ο χειριστής μπορεί να επιλέξει την βάση υπολογισμού και το όριο των ημεροβαθμών. Παρουσίαση των ορίων των παραμέτρων πάνω στις γραφικές παραστάσεις. Δυνατότητα πραγματοποίησης τηλεφωνικών κλήσεων σε περιπτώσεις συναγερού, μέσω SIP provider και μετάδοση μηνύματος προετοιμασμένου από τον χειριστή.

d) Μεταλλικός Στυλεός (2 τεμάχια)

Για την στήριξη του μετεωρολογικού σταθμού απαιτείται ένας ανοξειδωτος μεταλλικός στυλεός κατάλληλου μήκους και διατομής για την ορθή στήριξη και τοποθέτηση του σταθμού καθώς και ένας μεταλλικός στυλεός κατάλληλου μήκους και διατομής, για την τοποθέτηση και λειτουργία του

σταθμημέτρου. Σημειώνεται ότι ο μετεωρολογικός σταθμός θα τοποθετηθεί στον προαύλιο χώρο του μουσείου Αλιείας Δοϊράνης, ενώ το σταθμήμετρο στον πρόβολο του λιμενίσκου που βρίσκεται βόρεια του μουσείου Αλιείας.

5. Μηχανολογικά Σχέδια κατασκευής

Στη συνέχεια παρουσιάζονται τα μηχανολογικά σχέδια για την κατασκευή του Τμήματος 1.

5.1 Ιστοί Απομακρυσμένων Μονάδων

Τα σχέδια είναι ενδεικτικά και δεν αποτελούν μέρος στατικής μελέτης. Το ύψος θα είναι 9μ. Η στατική και δυναμική αντοχή των κατασκευών είναι ευθύνη του αναδόχου.

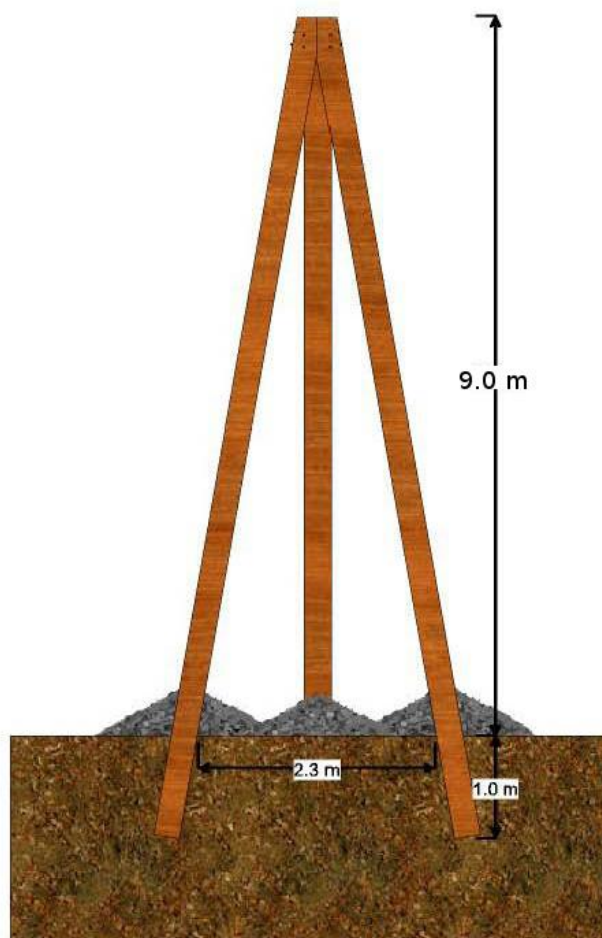

Εικόνα 3. Πλάγια όψη ιστού

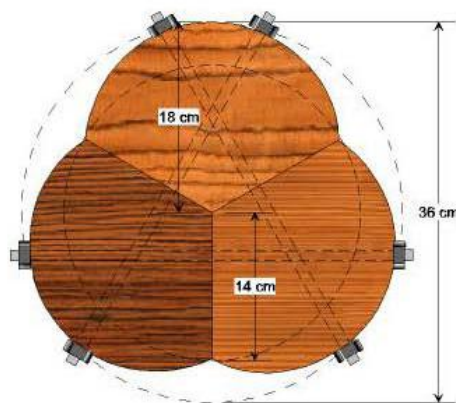

Εικόνα 4. Λεπτομέρεια σύνδεσης στύλων στην κορυφή του ιστού με ράβδους που έχουν σπείρωμα (κάτοψη)

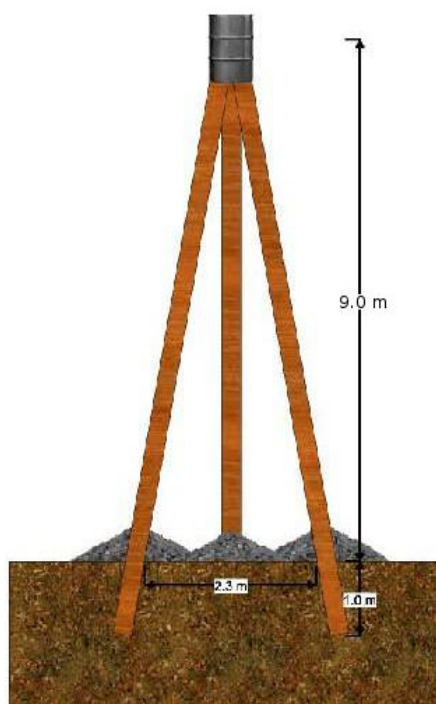

Εικόνα 5. Θέση βαρελιού στην κορυφή του ιστού

5.2 Ιστοί Απομακρυσμένων Μονάδων

Τα σχέδια είναι ενδεικτικά και δεν αποτελούν μέρος στατικής μελέτης. Στη λίμνη Κερκίνη το ύψος θα είναι 5.5μ. Η στατική και δυναμική αντοχή των κατασκευών είναι ευθύνη του αναδόχου.

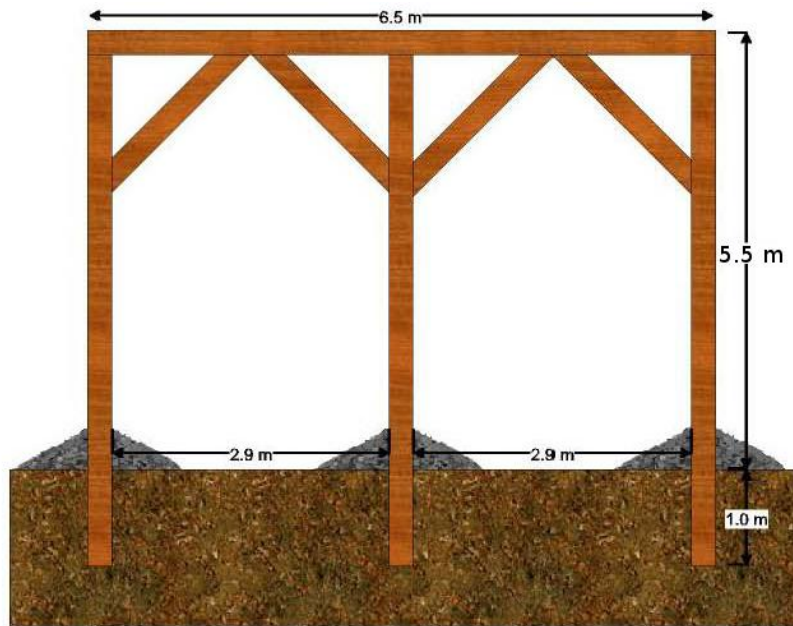

Εικόνα 6. Πρόσοψη εξέδρας

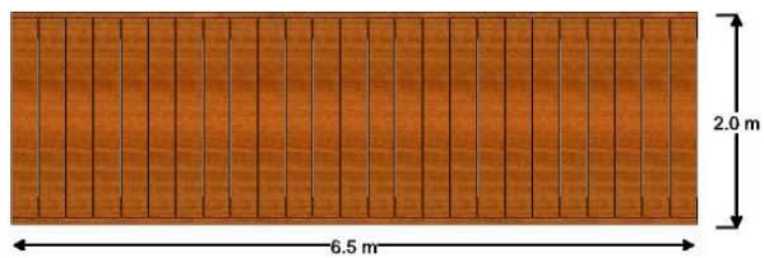

Εικόνα 7. Κάτοψη εξέδρας

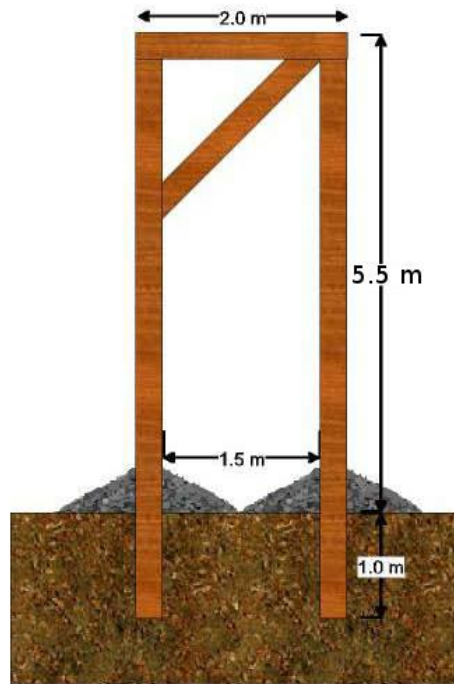

Εικόνα 8. Πλάγια όψη εξέδρας

5.3 Συνδυασμός ιστού-εξέδρας-περίφραξης Απομακρυσμένων Μονάδων

Τα σχέδια είναι ενδεικτικά και δεν αποτελούν μέρος στατικής μελέτης.

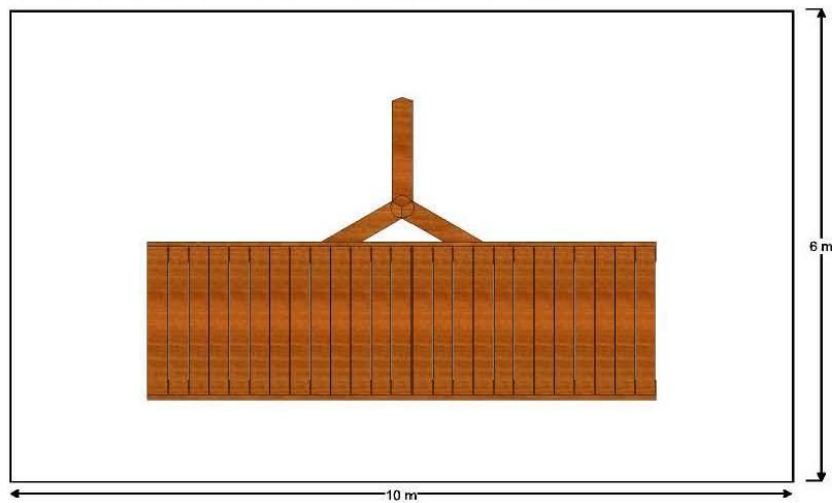

Εικόνα 9. Κάτοψη ιστού-εξέδρας-περίφραξης

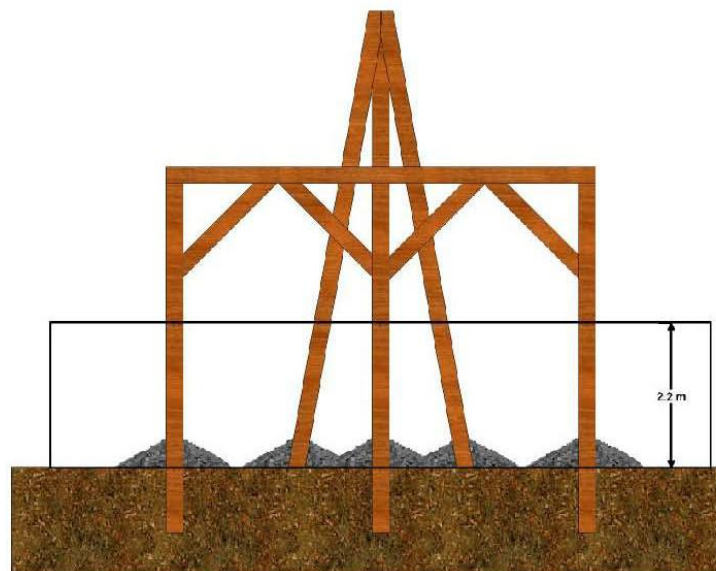

Εικόνα 10. Πρόσοψη ιστού-εξέδρας-περίφραξης

5.4 Συνδυασμός ιστού-εξέδρας-περίφραξης και υποσυστημάτων Απομακρυσμένων Μονάδων

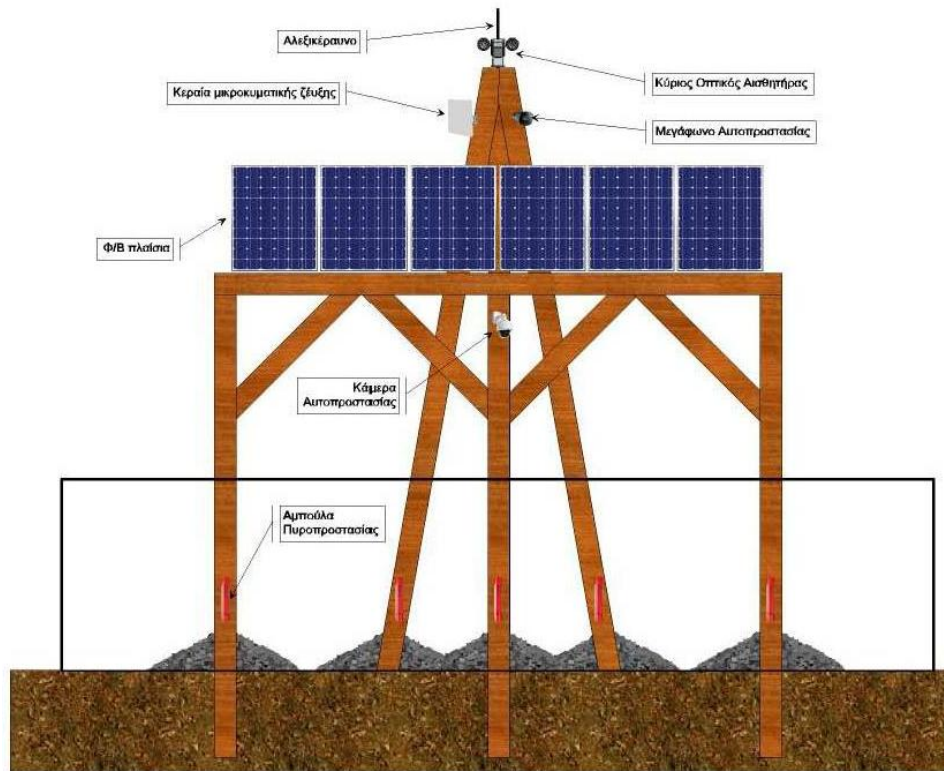

Εικόνα 11. Πρόσοψη ιστού με τις συσκευές των υποσυστημάτων

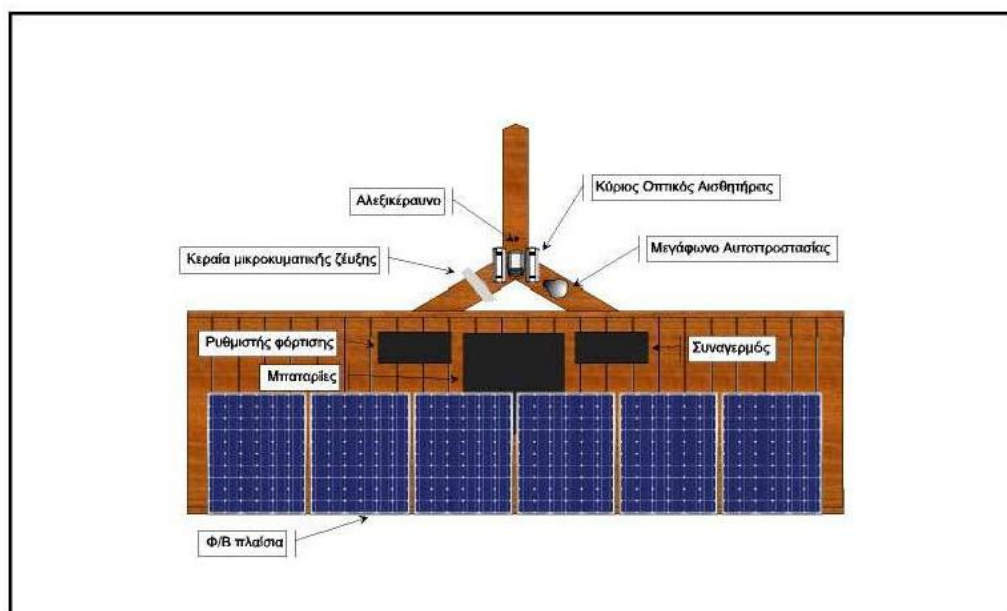

Εικόνα 12. Κάτοψη ιστού με τις συσκευές των υποσυστημάτων

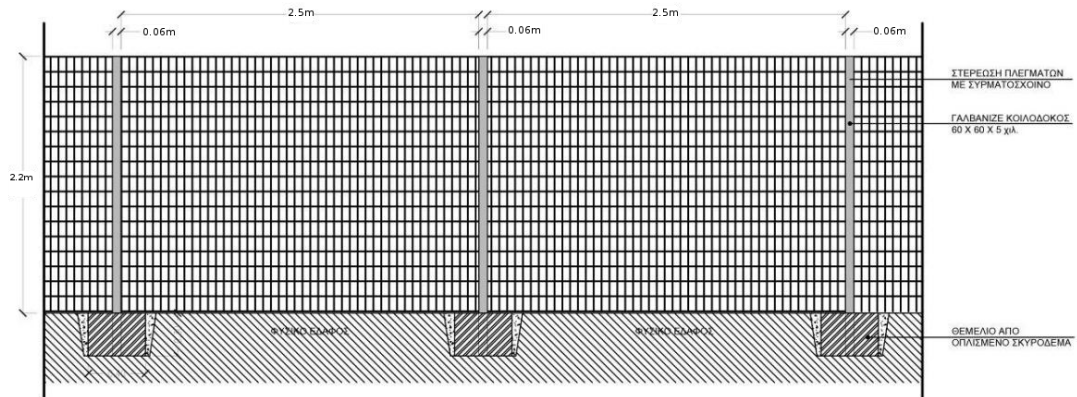

Εικόνα 13. Πρόσοψη μεταλλικής περίφραξης 6m x 10m

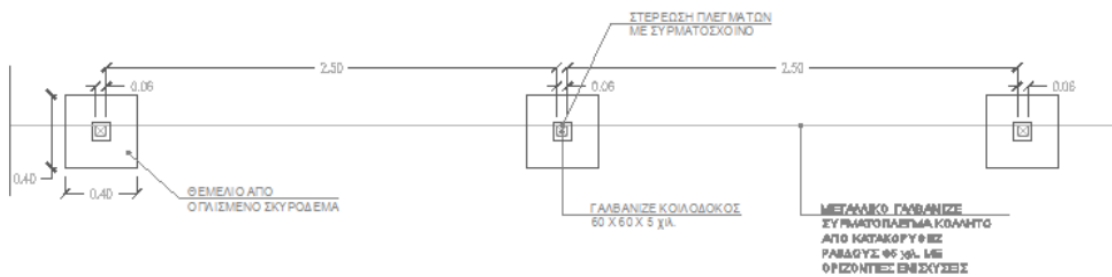

Εικόνα 14. Κάτοψη μεταλλικής περίφραξης

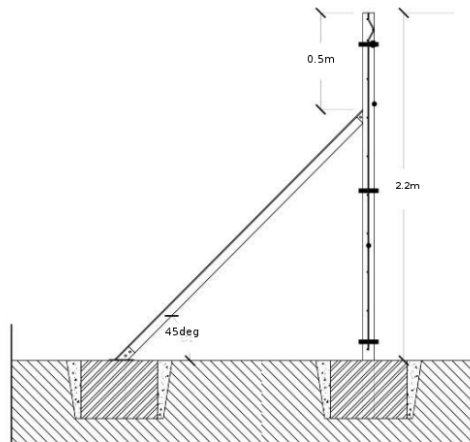

Εικόνα 15. Τομή σύνδεσης αντηρίδας με περίφραξη

5.5 Συνδυασμός ιστού και υποσυστημάτων Κέντρου Ελέγχου

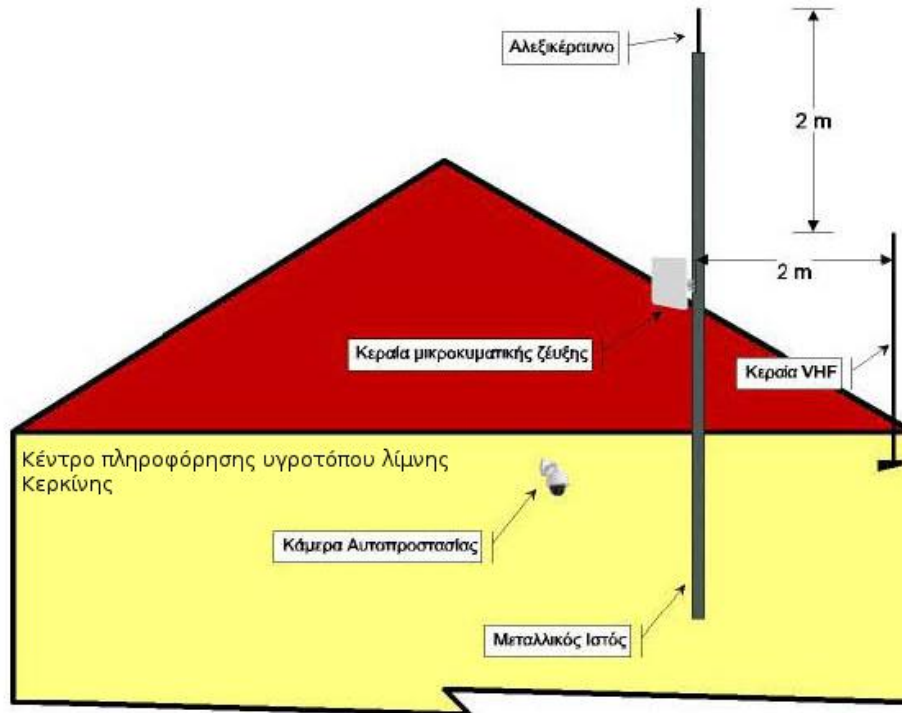

Εικόνα 16. Ο ιστός στο κτήριο που θα εγκατασταθεί το κέντρο ελέγχου στο Κέντρο πληροφόρησης υγρατόπου Κερκίνης, με τις συσκευές των υποσυστημάτων

6. Οριοθέτηση μονάδων

Οι θέσεις που πρόκειται να κατασκευαστούν οι σταθμοί βρίσκονται στο εσωτερικό δέλτα της λίμνης Κερκίνης το οποίο εποχιακά κατακλύζεται με νερό. Δύο βρίσκονται στην περιοχή απόλυτης προστασίας Α1 (θέσεις 2-3, πιν.1) και μία στην περιοχή προστασίας της φύσης Π1 (θέση 1, πιν.1).

Πίνακας 1. Συντεταγμένες κέντρον των πολυγώνων της εγκατάστασης των σταθμών

ΘΕΣΕΙΣ	X(m)-ΕΓΣΑ'87	Y(m)-ΕΓΣΑ'87
1. Αποικία Πελεκάνων	428705	4565674
2. Παρυδάτιο δάσος (ευρύτερη περιοχή)	428617	4564472
3. Αποικία ερωδιών	429066	4564920

Πίνακας 2. Συντεταγμένες κορυφών πολυγώνου θέσης 1

ΚΟΡ.	Χ	Ψ	ΑΠΟΣΤΑΣΗ ΠΡΟΗΓ.
A	428710.10	4565671.06	--
B	428710.10	4565677.06	6.00
Γ	428700.10	4565677.06	10.00
Δ	428700.10	4565671.06	6.00
A	428710.10	4565671.06	10.00

ΕΜΒΑΔΟΝ ΤΕΜΑΧΙΟΥ= 60 Μ2

Πίνακας 3. Συντεταγμένες κορυφών πολυγώνου θέσης 2

ΚΟΡ.	Χ	Ψ	ΑΠΟΣΤΑΣΗ ΠΡΟΗΓ.
A	428623.20	4564472.95	--
B	428619.20	4564477.42	6.00
Γ	428611.76	4564470.74	10.00
Δ	428615.76	4564466.28	6.00
A	428623.20	4564472.95	10.00

ΕΜΒΑΔΟΝ ΤΕΜΑΧΙΟΥ= 60 Μ2

Πίνακας 4. Συντεταγμένες κορυφών πολυγώνου θέσης 3

ΚΟΡ.	Χ	Ψ	ΑΠΟΣΤΑΣΗ ΠΡΟΗΓ.
A	429071.39	4564916.70	--
B	429071.39	4564922.70	6.00
Γ	429061.39	4564922.70	10.00
Δ	429061.39	4564916.70	6.00
A	429071.39	4564916.70	10.00

ΕΜΒΑΔΟΝ ΤΕΜΑΧΙΟΥ= 60 Μ2

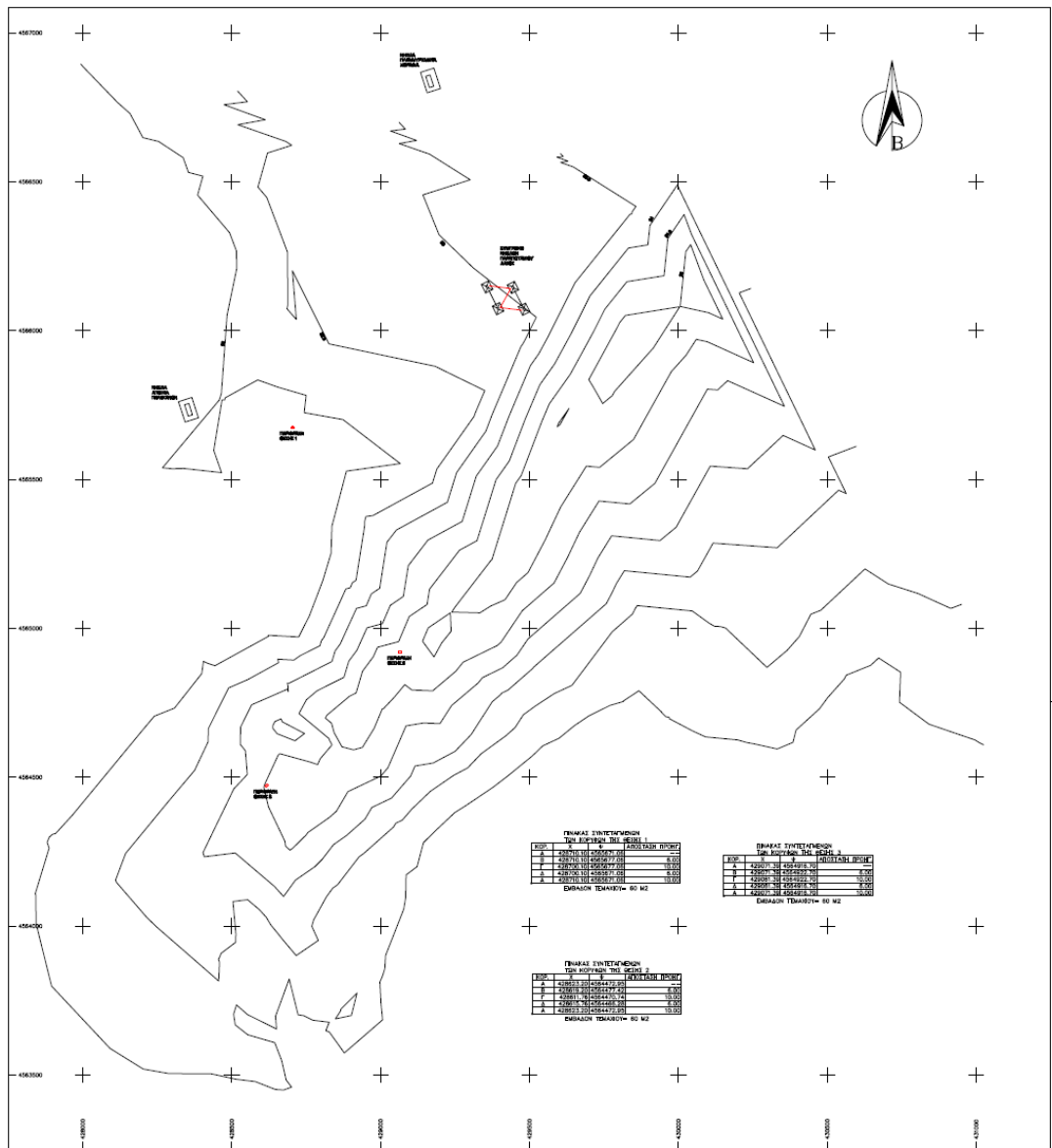

Χάρτης 2.Τοπογραφικό διάγραμμα θέσεων εγκατάστασης των καμερών στο δέλτα της Κερκίνης

Αριθμός Προσφυγής
/20

**ΠΡΟΣΦΥΓΗ
ΕΝΩΠΙΟΝ ΤΗΣ Α.Ε.Π.Π.**

(1) ΣΤΟΙΧΕΙΑ ΠΡΟΣΦΕΥΓΟΝΤΟΣ

Όνομασία φυσικού ή νομικού προσώπου που ασκεί την Προσφυγή:

Διεύθυνση : _____

Αρ. Τηλεφώνου : _____ Αρ. Φαξ : _____

e-mail : _____

(2) ΑΝΑΘΕΤΟΥΣΑ ΑΡΧΗ

Όνομασία : _____

Διεύθυνση : _____
Αρ. Τηλεφώνου : _____ Αρ. Φαξ : _____
e-mail : _____

(3) ΑΡΙΘΜΟΣ ΠΡΟΚΗΡΥΞΗΣ ΣΥΜΒΑΣΗΣ	(5) ΠΡΟΫΠΟΛΟΓΙΖΟΜΕΝΗ ΔΑΠΑΝΗ ΣΥΜΦΩΝΑ ΜΕ ΤΗ ΣΥΜΒΑΣΗ
(4) ΚΑΤΗΓΟΡΙΑ ΣΥΜΒΑΣΗΣ (ΕΡΓΟ, ΠΡΟΜΗΘΕΙΕΣ, ΥΠΗΡΕΣΙΕΣ)	(6) ΠΟΣΟ ΚΑΤΑΚΥΡΩΘΕΙΣΑΣ ΠΡΟΣΦΟΡΑΣ
(7) ΠΑΡΑΒΟΛΟ ΚΑΙ ΠΡΑΞΗ ΕΞΟΦΛΗΣΗΣ ΠΑΡΑΒΟΛΟΥ (επισυνάπτεται στο παρόν έντυπο)	(8) ΕΞΟΥΣΙΟΔΟΤΗΣΗ ΣΕ ΠΕΡΙΠΤΩΣΗ ΚΑΤΑΘΕΣΗΣ ΑΠΟ ΔΙΚΗΓΟΡΟ (επισυνάπτεται στο παρόν έντυπο)

(9) ΣΤΟΙΧΕΙΑ ΔΙΑΚΗΡΥΞΗΣ ΣΥΜΒΑΣΗΣ

A. Ονομασία και συνοπτική περιγραφή της Διακήρυξης Σύμβασης

B. Ημερομηνία προκήρυξης και δημοσίευσης των όρων της διαδικασίας σύναψης της σύμβασης

Γ. Ημερομηνία υποβολής της προσφοράς του προσφεύγοντος

Δ. Ημερομηνία κατά την οποία ο προσφεύγων έλαβε γνώση της προσβαλλόμενης πράξης ή απόφασης

(10) ΛΟΓΟΙ ΕΠΙ ΤΩΝ ΟΠΟΙΩΝ ΒΑΣΙΖΕΤΑΙ Η ΠΡΟΣΦΥΓΗ

Να προσδιορίσετε ειδικά τους νομικούς και πραγματικούς λόγους επί των οποίων βασίζεται η προσφυγή

(εάν ο χώρος που υπάρχει δεν είναι επαρκής επισυνάψτε συμπληρωματική σελίδα ή σελίδες)

(11) ΑΙΤΗΜΑ ΤΗΣ ΠΡΟΣΦΥΓΗΣ

Να προσδιορίσετε ειδικά το αίτημα της προσφυγής.

(εάν ο χώρος που υπάρχει δεν είναι επαρκής επισυνάψτε συμπληρωματική σελίδα ή σελίδες)

(12) ΑΙΤΗΜΑ ΑΝΑΣΤΟΛΗΣ – ΠΡΟΣΩΡΙΝΩΝ ΜΕΤΡΩΝ

Να προσδιορίσετε ειδικά το αίτημα (αιτήματα) και να το (τα) αιτιολογήσετε.

(εάν ο χώρος που υπάρχει δεν είναι επαρκής επισυνάψτε συμπληρωματική σελίδα ή σελίδες)

(13) ΔΗΛΩΣΗ

Δηλώνω υπεύθυνα ότι όλα τα στοιχεία και όλες οι πληροφορίες που περιέχονται στην παρούσα Προσφυγή καθώς και όλα τα επισυνημμένα έγγραφα είναι αληθή και ορθά.

Υπογραφή Προσφεύγοντος ή Εκπροσώπου

Ημερομηνία

Όνοματεπώνυμο _____

(Κεφαλαία)

Ιδιότητα _____

Σφραγίδα

(Σε περίπτωση νομικού προσώπου)

i

Σε περίπτωση που η αναθέτουσα αρχή /αναθέτων φορέας είναι περισσότερες (οι) της (του) μίας (ενός) θα αναφέρεται το σύνολο αυτών

ii Επαναλάβετε τα στοιχεία των αρμοδίων, όνομα και επώνυμο, όσες φορές χρειάζεται.

iii Βλέπε *σύσταση της Επιτροπής, της 6ης Μαΐου 2003, σχετικά με τον ορισμό των πολύ μικρών, των μικρών και των μεσαίων επιχειρήσεων (EE L 124 της 20.5.2003, σ. 36). Οι πληροφορίες αυτές απαιτούνται μόνο για στατιστικούς σκοπούς.*

Πολύ μικρή επιχείρηση: επιχείρηση η οποία απασχολεί λιγότερους από 10 εργαζομένους και της οποίας ο ετήσιος κύκλος εργασιών και/ή το σύνολο του ετήσιου ισολογισμού δεν υπερβαίνει τα 2 εκατομμύρια ευρώ.

Μικρή επιχείρηση: επιχείρηση η οποία απασχολεί λιγότερους από 50 εργαζομένους και της οποίας ο ετήσιος κύκλος εργασιών και/ή το σύνολο του ετήσιου ισολογισμού δεν υπερβαίνει τα 10 εκατομμύρια ευρώ.

Μεσαίες επιχειρήσεις: επιχειρήσεις που δεν είναι ούτε πολύ μικρές ούτε μικρές και οι οποίες απασχολούν λιγότερους από 250 εργαζομένους και των οποίων ο ετήσιος κύκλος εργασιών δεν υπερβαίνει τα 50 εκατομμύρια ευρώ και/ή το σύνολο του ετήσιου ισολογισμού δεν υπερβαίνει τα 43 εκατομμύρια ευρώ.

iv Έχει δηλαδή ως κύριο σκοπό την κοινωνική και επαγγελματική ένταξη ατόμων με αναπηρία ή μειονεκτούντων ατόμων.

v Τα δικαιολογητικά και η κατάταξη, εάν υπάρχουν, αναφέρονται στην πιστοποίηση.

vi Ειδικότερα ως μέλος ένωσης ή κοινοπραξίας ή άλλου παρόμοιου καθεστώτος.

vii Επισημαίνεται ότι σύμφωνα με το δεύτερο εδάφιο του άρθρου 78 “*Όσον αφορά τα κριτήρια που σχετίζονται με τους τίτλους σπουδών και τα επαγγελματικά προσόντα που ορίζονται στην περίπτωση στ’ του Μέρους II του Παραρτήματος XII του Προσαρτήματος Α’ ή με την σχετική επαγγελματική εμπειρία, οι οικονομικοί φορείς, μπορούν ωστόσο να βασίζονται στις ικανότητες άλλων φορέων μόνο εάν οι τελευταίοι θα εκτελέσουν τις εργασίες ή τις υπηρεσίες για τις οποίες απαιτούνται οι συγκεκριμένες ικανότητες.*”

viii Σύμφωνα με τις διατάξεις του άρθρου 73 παρ. 3 α, εφόσον προβλέπεται στα έγγραφα της σύμβασης είναι δυνατή η κατ' εξαίρεση παρέκκλιση από τον υποχρεωτικό αποκλεισμό για επιτακτικούς λόγους δημόσιου συμφέροντος, όπως δημόσιας υγείας ή προστασίας του περιβάλλοντος.

ix Όπως ορίζεται στο άρθρο 2 της απόφασης-πλαίσιο 2008/841/ΔΕΥ του Συμβουλίου, της 24ης Οκτωβρίου 2008, για την καταπολέμηση του οργανωμένου εγκλήματος (EE L 300 της 11.11.2008, σ. 42).

x Σύμφωνα με άρθρο 73 παρ. 1 (β). Στον Κανονισμό ΕΕΕΣ (Κανονισμός ΕΕ 2016/7) αναφέρεται ως “διαφθορά”.

xi Όπως ορίζεται στο άρθρο 3 της Σύμβασης περί της καταπολέμησης της δωροδοκίας στην οποία ενέχονται υπάλληλοι των Ευρωπαϊκών Κοινοτήτων ή των κρατών μελών της Ευρωπαϊκής Ένωσης (EE C 195 της 25.6.1997, σ. 1) και στην παράγραφο 1 του άρθρου 2 της απόφασης-πλαίσιο 2003/568/ΔΕΥ του Συμβουλίου, της 22ας Ιουλίου 2003 για την καταπολέμηση της δωροδοκίας στον ιδιωτικό τομέα (EE L 192 της 31.7.2003, σ. 54). Περιλαμβάνει επίσης τη διαφθορά όπως ορίζεται στο **ν. 3560/2007 (ΦΕΚ 103/Α)**, «*Κύρωση και εφαρμογή της Σύμβασης ποινικού δικαίου για τη διαφθορά και του Πρόσθετου σ’ αυτήν Πρωτοκόλλου*» (αφορά σε προσθήκη καθόσον στο *ν. Άρθρο 73 παρ. 1 β αναφέρεται η κείμενη νομοθεσία*).

xii Κατά την έννοια του άρθρου 1 της σύμβασης σχετικά με τη προστασία των οικονομικών συμφερόντων των Ευρωπαϊκών Κοινοτήτων (EE C 316 της 27.11.1995, σ. 48) όπως κυρώθηκε με το *ν. 2803/2000 (ΦΕΚ 48/Α)* “*Κύρωση της Σύμβασης σχετικά με την προστασία των οικονομικών συμφερόντων των Ευρωπαϊκών Κοινοτήτων και των συναφών με αυτήν Πρωτοκόλλων*.”

xiii Όπως ορίζονται στα άρθρα 1 και 3 της απόφασης-πλαίσιο του Συμβουλίου, της 13ης Ιουνίου 2002 για την καταπολέμηση της τρομοκρατίας (EE L 164 της 22.6.2002, σ. 3). Αυτός ο λόγος αποκλεισμού περιλαμβάνει επίσης την ηθική αυτουργία ή την απόπειρα εγκλήματος, όπως αναφέρονται στο άρθρο 4 της εν λόγω απόφασης-πλαίσιο.

^{xiv} Όπως ορίζεται στο άρθρο 1 της οδηγίας 2005/60/ΕΚ του Ευρωπαϊκού Κοινοβουλίου και του Συμβουλίου, της 26ης Οκτωβρίου 2005, σχετικά με την πρόληψη της χρησιμοποίησης του χρηματοπιστωτικού συστήματος για τη νομιμοποίηση εσόδων από παράνομες δραστηριότητες και τη χρηματοδότηση της τρομοκρατίας (*ΕΕ L 309 της 25.11.2005, σ.15*) που ενσωματώθηκε με το ν. 3691/2008 (ΦΕΚ 166/Α) "Πρόληψη και καταστολή της νομιμοποίησης εσόδων από εγκληματικές δραστηριότητες και της χρηματοδότησης της τρομοκρατίας και άλλες διατάξεις".

^{xv} Όπως ορίζεται στο άρθρο 2 της οδηγίας 2011/36/ΕΕ του Ευρωπαϊκού Κοινοβουλίου και του Συμβουλίου, της 5ης Απριλίου 2011, για την πρόληψη και την καταπολέμηση της εμπορίας ανθρώπων και για την προστασία των θυμάτων της, καθώς και για την αντικατάσταση της απόφασης-πλαίσιο 2002/629/ΔΕΥ του Συμβουλίου (ΕΕ L 101 της 15.4.2011, σ. 1) η οποία ενσωματώθηκε στην εθνική νομοθεσία με το ν. 4198/2013 (ΦΕΚ 215/Α) "Πρόληψη και καταπολέμηση της εμπορίας ανθρώπων και προστασία των θυμάτων αυτής και άλλες διατάξεις".

^{xvi} Η εν λόγω υποχρέωση αφορά ιδίως: α) στις περιπτώσεις εταιρειών περιορισμένης ευθύνης (Ε.Π.Ε) και προσωπικών εταιρειών (Ο.Ε και Ε.Ε), τους διαχειριστές, β) στις περιπτώσεις ανωνύμων εταιρειών (Α.Ε), τον Διευθύνοντα Σύμβουλο καθώς και όλα τα μέλη του Διοικητικού Συμβουλίου (βλ. τελευταίο εδάφιο της παρ. 1 του άρθρου 73)

^{xvii} Επαναλάβετε όσες φορές χρειάζεται.

^{xviii} Επαναλάβετε όσες φορές χρειάζεται.

^{xix} Επαναλάβετε όσες φορές χρειάζεται.

^{xx} Οικονομικός φορέας που έχει αποκλειστεί με τελεσίδικη απόφαση από τη συμμετοχή σε διαδικασία σύναψης σύμβασης ή ανάθεσης παραχώρησης δε μπορεί να κάνει χρήση αυτής της δυνατότητας κατά την περίοδο αποκλεισμού που ορίζεται στην εν λόγω απόφαση (άρθρο 73 παρ. 7 τελευταίο εδάφιο)

^{xxi} Λαμβανομένου υπόψη του χαρακτήρα των εγκλημάτων που έχουν διαπραχθεί (μεμονωμένα, κατ' εξακολούθηση, συστηματικά ...), η επεξήγηση πρέπει να καταδεικνύει την επάρκεια των μέτρων που λήφθηκαν.

^{xxii} Στην περίπτωση που ο οικονομικός φορέας είναι Έλληνας πολίτης ή έχει την εγκατάστασή του στην Ελλάδα, οι υποχρεώσεις του που αφορούν τις εισφορές κοινωνικής ασφάλισης καλύπτουν τόσο την κύρια όσο και την επικουρική ασφάλιση (άρθρο 73 παρ. 2 δεύτερο εδάφιο).

^{xxiii} Σημειώνεται ότι, σύμφωνα με το άρθρο 73 παρ. 3 περ. α και β, εφόσον προβλέπεται στα έγγραφα της σύμβασης είναι δυνατή η παρέκκλιση από τον υποχρεωτικό αποκλεισμό λόγω αθέτησης υποχρεώσεων καταβολής φόρων ή ασφαλιστικών εισφορών κατ' εξαίρεση, για επιτακτικούς λόγους δημόσιου συμφέροντος, όπως δημόσιας υγείας ή προστασίας του περιβάλλοντος ή/και όταν ο αποκλεισμός θα ήταν σαφώς δυσανάλογος, ιδίως όταν μόνο μικρά ποσά των φόρων ή των εισφορών κοινωνικής ασφάλισης δεν έχουν καταβληθεί, ή όταν ο οικονομικός φορέας ενημερώθηκε σχετικά με το ακριβές ποσό που οφείλεται λόγω αθέτησης των υποχρεώσεών του όσον αφορά στην καταβολή φόρων ή εισφορών κοινωνικής ασφάλισης σε χρόνο κατά τον οποίο δεν είχε τη δυνατότητα να λάβει μέτρα, σύμφωνα με το τελευταίο εδάφιο της παραγράφου 2 του άρθρου 73, πριν από την εκπνοή της προθεσμίας αίτησης συμμετοχής ή σε ανοικτές διαδικασίες της προθεσμίας υποβολής προσφοράς

^{xxiv} Επαναλάβετε όσες φορές χρειάζεται.

^{xxv} Όπως αναφέρονται για τους σκοπούς της παρούσας διαδικασίας σύναψης δημόσιας σύμβασης στις κείμενες διατάξεις, στα έγγραφα της σύμβασης ή στο άρθρο 18 παρ. 2 .

^{xxvi} . Η απόδοση όρων είναι σύμφωνη με την παρ. 4 του άρθρου 73 που διαφοροποιείται από τον Κανονισμό ΕΕΕΣ (Κανονισμός ΕΕ 2016/7)

^{xxvii} Άρθρο 73 παρ. 5.

^{xxviii} Εφόσον στα έγγραφα της σύμβασης γίνεται αναφορά σε συγκεκριμένη διάταξη, να συμπληρωθεί ανάλογα το ΤΕΥΔ πχ άρθρο 68 παρ. 2 ν. 3863/2010 .

^{xxix} Όπως προσδιορίζεται στο άρθρο 24 ή στα έγγραφα της σύμβασης.

^{xxx} Πρβλ άρθρο 48.

^{xxxi} Η απόδοση όρων είναι σύμφωνη με την περιπτ. στ παρ. 4 του άρθρου 73 που διαφοροποιείται από τον Κανονισμό ΕΕΕΣ (Κανονισμός ΕΕ 2016/7)

^{xxxii} Για συμβάσεις έργου, η εκτιμώμενη αξία της οποίας υπερβαίνει το ένα εκατομμύριο (1.000.000) ευρώ εκτός ΦΠΑ (άρθρο 79 παρ. 2). Πρβλ και άρθρο 375 παρ. 10.

^{xxxiii} Όπως περιγράφεται στο Παράρτημα XI του Προσαρτήματος Α, **οι οικονομικοί φορείς από ορισμένα κράτη μέλη οφείλουν να συμμορφώνονται με άλλες απαιτήσεις που καθορίζονται στο Παράρτημα αυτό.**

^{xxxiv} Μόνον εφόσον επιτρέπεται **στη σχετική διακήρυξη ή στην πρόσκληση ή στα έγγραφα της σύμβασης που αναφέρονται στην διακήρυξη.**

^{xxxv} Μόνον εφόσον επιτρέπεται στη σχετική διακήρυξη ή στην πρόσκληση ή στα έγγραφα της σύμβασης που αναφέρονται στην διακήρυξη.

^{xxxvi} Π.χ αναλογία μεταξύ περιουσιακών στοιχείων και υποχρεώσεων

^{xxxvii} Π.χ αναλογία μεταξύ περιουσιακών στοιχείων και υποχρεώσεων

^{xxxviii} Οι αναθέτουσες αρχές μπορούν να **ζητούν** έως πέντε έτη και να **επιτρέπουν** την τεκμηρίωση εμπειρίας που **υπερβαίνει τα πέντε έτη.**

^{xxxix} Οι αναθέτουσες αρχές μπορούν να **ζητούν** έως τρία έτη και να **επιτρέπουν** την τεκμηρίωση εμπειρίας που **υπερβαίνει τα τρία έτη.**

^{xl} Πρέπει να απαριθμούνται **όλοι** οι παραλήπτες και ο κατάλογος πρέπει να περιλαμβάνει τόσο δημόσιους όσο και ιδιωτικούς πελάτες για τα σχετικά αγαθά ή υπηρεσίες.

^{xli} Όσον αφορά το τεχνικό προσωπικό ή τις τεχνικές υπηρεσίες που δεν ανήκουν άμεσα στην επιχείρηση του οικονομικού φορέα, αλλά στων οποίων τις ικανότητες στηρίζεται ο οικονομικός φορέας, όπως καθορίζεται στο μέρος II, ενότητα Γ, πρέπει να συμπληρώνονται χωριστά έντυπα ΤΕΥΔ.

^{xlii} Ο έλεγχος πρόκειται να διενεργείται από την αναθέτουσα αρχή ή, εφόσον αυτή συναινέσει, εξ ονόματός της από αρμόδιο επίσημο οργανισμό της χώρας όπου είναι εγκατεστημένος ο προμηθευτής ή ο πάροχος υπηρεσιών.

^{xliii} Επισημαίνεται ότι εάν ο οικονομικός φορέας **έχει** αποφασίσει να αναθέσει τμήμα της σύμβασης σε τρίτους υπό μορφή υπεργολαβίας **και** στηρίζεται στις ικανότητες του υπεργολάβου για την εκτέλεση του εν λόγω τμήματος, τότε θα πρέπει να συμπληρωθεί χωριστό ΤΕΥΔ για τους σχετικούς υπεργολάβους, βλέπε μέρος II, ενότητα Γ ανωτέρω.

^{xliv} Διευκρινίστε ποιο στοιχείο αφορά η απάντηση.

^{xlv} Επαναλάβετε όσες φορές χρειάζεται.

^{xlvi} Επαναλάβετε όσες φορές χρειάζεται.

^{xlvii} Πρβλ και άρθρο 1 ν. 4250/2014

^{xlviii} Υπό την προϋπόθεση ότι ο οικονομικός φορέας έχει παράσχει τις απαραίτητες πληροφορίες (διαδικτυακή διεύθυνση, αρχή ή φορέα έκδοσης, επακριβή στοιχεία αναφοράς των εγγράφων) που παρέχουν τη δυνατότητα στην αναθέτουσα αρχή ή στον αναθέτοντα φορέα να το πράξει. Όπου απαιτείται, τα στοιχεία αυτά πρέπει να συνοδεύονται από τη σχετική συγκατάθεση για την εν λόγω πρόσβαση.